דבר

יום ה׳, י״ט בניסן תשל״ד, 11 באפריל 1974 • גליון 14959 • השנה הארבעים ותשע

היום 12 עמודים • המחיר 85 אגורות

ההסתדרות הכללית של העובדים בארץ ישראל
עזון מעלי ארץ ישראל
מיסחר ושרות ראשון
בל בנמלון דל
מאוחדים לעזור

היום ב„דבר"

- התפטרות בשני שלבים / א. ל. אבנרי
- אחריות מיניסטריאלית / חיים איזק
- מי יהיה הרמטכ״ל הבא / יונה שמשי
- סוציאל דמוקרטים במשבר / שלמה שפיר
- התקציב האלטרנטיבי של ליכוד / דויד ליפקין
- גידול כותנה על הר געש / יוסף מיכלסקי
- כוכבים ולילות / עמ׳ 9
- משק וכספים / מדור לצרכן / עמ׳ 10
- מדריך לבידור, ביקורת טלוויזיה ורדיו / עמ׳ 11

מזג האוויר

ממזג חלקית עם גשם מקומי ב־שעות הבוקר.

הטמפרטורה חזויה: ירושלים 5—10 (מעלות), השומרון 6—12, רמת הגולן 2—6, תל־אביב 10—18, נהריה 11—18, לוד 9—18, צפת 3—8, יריחו 10—20, חיפה 12—18, עזה 11—18, שבריה 8—18, באר־שבע 8—18, נצרת 7—13, אילת 13—24, ר. פולה 6—17, מפרץ שלמה 1—26 (מעלות).

SEIKO
מעבדת שרות ארצית
דיזנגוף 154 ת״א

גולדה מאיר מתפטרת: שאיננה מסוגלת לשאת בעול

הודיעה בישיבת לשכת העבודה והסיעה בכנסת כי אין לצעדה זה כל קשר לכהונת דיין כשר בטחון. ממליצה ללכת לבחירות חדשות

מאת דניאל בלוך, סופר „דבר"

בישיבת לשכת מפלגת העבודה וסיעתה בכנסת הודיעה אתמול ראש הממשלה גולדה מאיר על התפטרותה מתפקידה. היא הדגישה כי לצעדה זה אין קשר לבעיית כהונתו של משה דיין כשר הבטחון. אמרה כי הגיעה למסקנה שאיננה מסוגלת לשאת עוד בעול הזה, וכי הגיעה לסוף הדרך. היא גם ביקשה שלא ינסו לשכנע אותה להמשיך בה מהחלטתה. „כי גם זה לא ילך". גולדה מאיר הוסיפה כי אין בדעתה לפרוש מחיים הפוליטיים וכי היא תמשיך לפעול במפלגה ולנסות להשפיע על מדיניותה. היא המליצה לדעתה של ראש הממשלה מאיר הוסיפה כי אין בדעתה לפרוש מחיים הפוליטיים וכי היא תמשיך לפעול במפלגה ולנסות להשפיע על מדיניותה. היא המליצה לבחירות חדשות. בהקדם.

ראש הממשלה ביקשה רשות לדבר מתחילת הישיבה, אך אז הוחלט שלא לדון בדברי ראש הממשלה אחרון ידלין ר. א. בלבר

צדוק מסר לשרים חוות־דעת בענין עקרון האחריות המיניסטריאלית והאינדיווידואלית

מפריד בין עמדה משפטית ופוליטית, עליה ימסור היום בישיבת הממשלה. בשיחות פנימיות טען צדוק כי לפי עקרון האחריות המיניסטריאלית בישראל על דיין להתפטר

מאת דניאל בלוך, כתב „דבר״

אדי המשפטים חיים צדוק מסר אתמול לשרי הממשלה חוות דעת משפטית בענין עקרון האחריות המיניסטריאלית והאינדיווידואלית. זו, בדומה מה שביין בדולת כי הוא מפריד בין אחריות המשפטית, לבין אחריות הפוליטית, אותה יביע בישיבת הממשלה. עם זאת נראה כי בשיחות הפנימיות בי כפלגת העבודה הביע חשר מדוק את חדעה כי עקרון חד אחריות המיניסטריאלית המחה בישראל מחייב את התפטרות שר המשפטים משה דיין מתפקידו.

אות הדעת המשפטית תגבה עלידי בחות בשורד המשפטים בראשותו של הדיון המשפטי למשלה מאיר שמגר. בפתח חוות הדעת מצביע שר המשפטים, כי הוות דעה זו בראשה הוא מיוסד על הנאה תמי ציתי של המצב המשפטי במדינת ישראל והאין המיניסטריאלית ואין היא עוסקת עכדה לגבי יישום עקרון האחריות המיניסטריאלית בעקבות הדיון חלקי של „עדת אגרנט״, את שמדתו כחבר המסר שלה לגבי היישום הקונקרטי של העקרון יביע צדוק בממשלה.

לאלן קובע שר המשפטים כי בישראל מקובל עקרון האחריות המיניסטריאלית האינדיווידואלית של שר לפעולות משרדו, והיא חלק מן התפיסה הקונסטיטוציונית שלנו, על יחסי הגומלין בין רשויות המנהלת לבין בית הנבחרים. שר המשפטים מדגיש, כי יש להבחין בין האחריות המיניסטריאלית האינדיווידואלית כי הזכר לבין האחריות המשותפת של הממשלה, אם כי שני הכרי שונים שזורים זה בזה וקיימים זה בצד זה. יש לראות בשניהם ביטוי לעיקרי ממשל הפרלמנטרי, עליפת ממשלה אחראית בפני בי הכנסת.

מת השל פרומקין

השל פרומקין, כראשוני ומיים זי המחמדות הכלליה של משק השוב דים, מת אתמול לאחר מחלה. בן ק שנחה. ומלוויו מצא הוום בבית החולים „בילינסון״ ותתכבד בשעה 12 בחדרים ליד בית־שדה הראל בקבר „אלוזורב״. בטלי אביב. בהלקו לבית־הלמין בקר־ יד־שאול.

ביד ב־1897 בדזבוויטסקי, שלי מלדתם של בל כפלסון, יצחק בנקין ואחרים ומשיבה כרכו שיבי של הנהגת הכפלה בדרום. עלה לארץ בשנת 1920 ונחל ב־ עבודה בחנות ובכלילה בכרמים בשמקים. בשנות העשרים נבחר לי כחבר לעבודה ציבורית שוחר אחריכר ל„כלל בתחי״ ועבר בי בשמיעתם בו הבחנה ברורה, אלינור לקבל את הצעות הפיכה מהלכה בפניה בראשית הסבוע לפיה יתפטרו מן הממשלה רק יחדי העבודה או רק שרי העבודה שיסיגו בממשלה הקודמת. בכלי מחיא עצמה תמרך להתפטר. היו באלה שטענו אמנם, כי פם הת־ פטרותה של הממשלה הנוכחית ניתן יהיה להביע לסיתעמה של חשיבה ודאי בממשלה הבאה. לי רבות הכלתו של מ. דיין גם מבלי שיסתן בה כשר בחמחון.

הנחה הזוב „לשיקוב״ (להם כ־100 מהון 600 חברי מרכז של מפלגת הי עבודה) הנמרת להתכנס בימים אי מרבהנות. בפי מנמסר, לקבוע עמדה לפיה יש לקבוע את מעמד מפלגת העבודה לראיות הממש־ לה. שיבוא לחרכיב אחה בכנסת הנוכחית. ורק אם לא ניתן יהיה לעכות זאת, אז לחליט וללכת לבחירות. כן הוכלטה הצעות הנחלטה נגד המשך הפעילה הנוכחי בחית במפלגת העבודה.

דיניץ ומרדכי הוד — בפני ועדות של בית הנבחרים

מאת נחום ברנע, כתב „דבר״ מארה״ב

וואשינגטון, (מיוחד לי „דבר״). — כעריר ישראל בארה״ב מסתה דיניץ ואלוף מרדכי הוד הופיעו אתמול לפני קבוצה של חברי ועדת הבירורים המהוביים. ועדת הזוהר ועדת הנקבות של בית הנבחרים האמריקאי. האלוף הוד סקר את אירועי מלחמת יום הכיפורים ענה על שאלות בדבר איכות הנשק האמריקאי. לעומת הנשק הסובייטי ובוכי הרכש של ישראל.

ביקורו של הוד בארה״ב נעוד בעיקר לבירור עניני הרכש של כוחות הבטחון.

הפסקה בדיוני עצרת או״ם

פרנסיסקו, (יוניי״ע). — הנצרת המליצה של או״ם הכי ריזה של הפסקה בדיונים לאחר שסיעת הדרי נשיא אלגיריה, הוארי בומדין ראר החוץ של ארגנטינה, ד״ר אלברטו וינס. כי בלתצון של מפלגות האופוזיציה ובקולים אחרים יוקדם מועד הי בחירות הנדרשות. יש לציין, כי עד א הקרוב לבחירות של מפלגת העבודה. ציפתה מקבלת. אשר תעמיד, אם ניעדר, כוחה ותגבש את מפגיעה. אם מפלגות אלה לא יוכלו לבחון מי המלמד מלבנות הנוכחיות, ואם אפילו אם לא ידע עליהן מראש ולא הה עותף לבכר את עמדתן. בראש ובראשונה הן מבקשות לבנות הפרלמנטרים שי לגנ. בדרך „רעדת אגרנט״ בשנת 1962 על יחסי הגומלין בין שר המשפטים לבין הדעקן הכנסת פכי לבמסלה. ולאחרונה בשיעוי 30 לדרה קחלקי כל „עדת אגרנט״.

אחראי בפני הכנסת

עוד קובע, שר המשפטים כי תוכנו של עקרון האחריות המר ניסטריאלית המקובל בישראל הוא מתוכנו באנגליה — בשם הוא בא אליה, ובשמעותו: הפל אחר ראי לפני הכנסת לכל הפעולות של משרדו, וזאת אפילו אם לא ידע עליהן מראש ולא הה עותף בהסיקה של בית המשפט העליון, בהמציאות ובנוהג הפרלמנטרים שי לנו. בדרך „ע

קונגרס שוב יעסוק בסלילי ווטרגייט

וינגסון, (יו. פי.). — ניקסון מכר לוועדת [illegible] של בית הנבחרים [illegible] קאן, כי תשובתו לבקשת [illegible] לספק לה 41 סלילים [illegible] תות מוקלטות, על פרשת [illegible] ם מיתתן רק לאחר שוב [illegible] ם כפברות הנ הסכוחה. [illegible] דמוקראטי בוועדה, בלוס [illegible] מקאליפורניה, גינה את [illegible] הנשיא ואמר שהוא מכחיש [illegible] נב את החקירה. המיומנות [illegible] אם יש מקום לפעולה ב[illegible] פלילה נגד הנשיא. הוועדה [illegible] בית הלבן ארכה עד יום [illegible] ר מדי לחודש. אם הסלי[illegible] יפקו מרצון, החומר יחזו[illegible] לשם ניהול חקירותה ב[illegible]

עניין השלות הנשיא, הקונגרס [illegible] יחוזר מחשבת הפסחא ביום 22 ב[illegible] אפריל.

בכתב ששלח פרקליטו של הנ[illegible] בשיא, ג׳יימס סנט קלר, [illegible] לא נאמר, אם באחוז תגרוך יומסר [illegible] רו הסלילים לוועדה. זאת, אוכר [illegible] בכתבה, כי הנשיא חוזר לו לב[illegible] חון את החומר הכלול בסלילים [illegible] וכי הוא מקווה שהבחינה הזאת [illegible] הושלם עד סוף פברואר הפסחא.

בקורבות הבית הלבן אמרו, כי [illegible] הוועדה קבעה אמנם את יום ג׳ [illegible] כמועד סופי להשובה, אך הוא [illegible] בקשה מהנשיא להודיע רק על [illegible] מדיניותו ולא לספק את החומר [illegible] עצם המעוד הזה. ביצחיים הודיע [illegible] יריב הוועדה פיטר רודינו, כי [illegible] קרוב לוודאי שהוועדה תבטור [illegible] דרוש על חקירתה בחודש יוני.

בתו של ניקסון, גוליה ניקסון איזנהואר, אמרה בפגישה שבו [illegible] מנטי, כי הנשיא היה יכול לעו[illegible] ער על חלקים מן הטיעוב לסלו[illegible] הפרטי מיסים, אך הוא לא עשה [illegible] קן. כדי לעודד את האמריקאים [illegible] לתבוך בכערכת המיסים האמרי[illegible]

20,000 תומכות נאספו עד כה למען הצלת יהודי סוריה. העצומה הישלח לאישים וגופים בין־לאומיים. (צילום: חנניה הרמון)

אבן אצל שובתי הרעב: מצוקת יהודי סוריה תועלה בכל מו״מ

שר החוץ אבא אבן, הביע את הודאותו של הממשלה עם שובתי הרעב ליד הכותל המערבי למען שחרורם של שני צעירים בדמשק אשר השלטונות הסו־ריים מתבוננים להעמידם לדין צבאי באשמת הריגת ארבע נשים יהודיות. אבן ביקר אתמול אצל שובתי הרעב, מפעילי הת־אחדות הסטודנטים הישראלי, הו־שיבה נכונות היום ליומה הי־רביעי.

אבן אמר, כי בעיתם של יהו־די סוריה הוא נושא בעל חשיבות ראשונה אשר יעלה בכל כרוכ עם סוריה, וגם ארה״ב מודעת ל־תשיבות שישראל מייחסת לצעדן הה בסיחות שהתקיימו באחרונה בין הר״ר קיסינגר ובין שר ה־

במחון מכסה דיין, והעלתה מצוקת יהודי סוריה, ובעיה זו תועלה שוב בצת ביקורו הצפוי של ד״ר קי־סינגר בוושינגטון.

שר החוץ אבן, הבטיח לשובתי הרעב, כי הנושא יועלה בכל מו״מ עם סוריה, וגם ארה״ב מודעת ל־בעיה הזו. אבן אמר, כי הוא יעלה לדיון בפגישתו עם דרישת השוב־תים להם ליהודים לצאת מסוריה, ועם דאגתם למצב שני הצעירים ההרדים הכלואים.

שובתי הרעב למען שני הצעי־רים היהודיים בדמשק — עזור זלכה ויוסף סלוח — מקבלים עד הזד הוכים להתדות של המוני המבקרים הבולים לרגל אל הכו־תל המערבי חאותרים שני הצעירים ו־הקראת לשחרור שני הצעירים ו־מיסולה של עלילת־הדם הנרקמת בדמשק נגדם. בשלושת ימי שבי־תת הרעב נאספו יותר מ־20,000 חתימות. העצומה הישלח אל אישים ונופים בין־לאומיים בתום שביתת הרעב, הנעודה להמשך בכל ימי חול המועד. (ע)

יגים יהודיים העידו עדת הכספים של הסנט ינה בתיקון ג׳קסון

מאת נחום ברנע, סופר „דבר״ בארה״ב

וינגסון, (מיוחד ל־„דבר״). — „הסיפלומאטיה כל־אפשר לשכנע את הר־ים להבטיח את העליה [illegible] — אבל אתמול יודע־ה האמריקאית לנסוע יהו־דים שמאלה להל בעדות [illegible] עדת הכספים של הסנט, [illegible] בעוק המחר ו„בתיקון [illegible]

[illegible] האירגונים היהודיים באו [illegible] לשכנע את המשכנעים: ה־[illegible] הנציגי לתיקון ג׳קסון, סנא־[illegible] לבריס, נגון עכשיו בצ׳צ־[illegible] ו אוקנואס. בודעה נכתו [illegible] ל סנאטורים, מתומכי ה־[illegible] יעודה אתמול הנוירה מ־[illegible]

[illegible] ת מעבר ל־15 יום הר־[illegible] המשלום בכפר־[illegible] ג אוריון קרן, בן 25, מ־[illegible] חיין, אחיד בהשתתפות ב־[illegible] ן של בנק הפועלים בהר־[illegible] ב־1 ביולאר ש. ז.

ברט בראקמלה, שקראה מהתרב־[illegible] מות לארה״ב ללמוד את לקחי [illegible] השואה ולמנוע בהשכרתם הי־[illegible] תרבותית והדתית של שלושה [illegible] מיליון יהודים בברה״מ.

כן נמסרה הודעה של פרופסור [illegible] הנגס מרגנטאו. בזכות התיקון.

יציאת יהודים מברה״מ הצטמצמה ב־25% מתחילת השנה

מוסקוה, (ע״ן). — הגירת היהודים הסובייטים הצטמצמה ב־25 אחוז בחדש הראשון של שנת 1974. לעומת אותו פרק זמן ב־1973 — על כך נודע אתמול במוסקוה ממקור יהודי.

מאות ב־6 אלפים יהודים קיבלו רשות לעזוב את ברה״מ בדרכם לישראל בשלושת החודשים הראו־שונים של שנה זו, לעומת 7,600 בשנה שעברה. מציין אותו מקור, הקשחת המגבלות הסובייטיות קשר־רה. כפי הנראה, בכך, שאחרב־מרם הפגיקה לברחים מעמד של מדינה מועדפת ביותר ושהמכס־המחר הסובייטי — אמריקאי מרם קיבל תוקף.

האפיפיור דורש חסות משפטית למקומות הקדושים במזה״ת

קרית הואתיקן, (ע״ר ועי״ן). — האפיפיור פאולוס ה־6 קרא אתמול לפיקון „חי־שות משפטית בין־לאומית נאו־תה״ למקומות הקדושים במזרח התיכון.

האפיפיור שבאם בפני כמאות אלפים מאמינים, שבאו לקבלת חגים השבועית הנערכת בואר ותיקן, הביע את הדאגה שיימצא

הסדר צודק לבעיית הפליטים הר פלשתינאים.

האפיפיור קרא בעבר לעמים קרובות לאחן ערובות בין־לאו־מיות לירושלים ולמקומות קדו־שים אחרים, אך משקיפים בואר תיקן לא מזכירים שאיפשם הש־תמש במלה „הגנה״ או „חסות״.

האפיפיור הביע עמד על המשך שאיכות הדבים בווייטנאם ובצפון אירלנד.

שר החוץ הלבנוני: הטייסים שבידינו — כאילו בידי סוריה

בירות, (ע״ר ועי״ן). — שר החוצה הלבנוני מנרי מע־לוף אמר אתמול, כי אם לבנון מחזיקה בשני הטייסים הישרא־אלים, הרי זה כאילו הם שני־ים בידי סוריה, בגין הגעה על הודעתה של סוריה מהם ג־לפיה המשך מגיעה בגין על השבוכה של לבנון, בעניין הש־גרת שני הטייסים.

מבשלת סוריה טענה כי בהתאם לתוזה הנגה ממזרח משנת 1950 חייבת לבנון להסגיר את שני ה־שבויים מיד. ולתגרים כל סיוע אפשרי לכוחות המוזיקים הסורים. אתמול אמר מעלוף לצתנאים, כי נתבקש להבהיר כמה תהיה עבדת לבנון, אם ומדיש ישראל את החזרת שני הטייסים ובי אמר ש־הטייסים ייסארו בסבר ולא יד־עברו, אלא לאחר הפסקת הפעו־לות הבבאות, כפי שנקבע על ידי הנק הבינלאומי.

הקאדי השרעי של יפו מפריך טענות הסורים על יחס בלתי־אנושי לשבוייהם

מאת יואל דר, סופר „דבר״

הקאדי השרעי של יפו ו־הדרום ואחד מחמשת חמני־הגים הרוחניים של בני העדה המוסלמית הפריך אתמול מכל וכל את טענו־תיהם של שלטונות סוריה בענין מה שהם מכנים „יחס אנטי־אנושי שמגלים שלטו־נות ישראל כלפי החיילים הסוריים הנמצאים בשבי הי־שראלי.

הקאדי השרעי תאופיק עטלה הגיעהו ביום ד׳ האחרון בשלבה יחד עם השבויים הסורים לציון יום הולדתו של הנביא מוחמד. הקאדי עטלה אמר, כי לא רבי הון בכוחם דבר המציב על מצב רחום. זלה הרצון לשוב הביתה. הוא אמר עוד, כי השבויים הסו־דיים כיבדו אותו בחפיסות סיג־ריות ובמתקים. מתוצרת סוריה, שאותם קיבלו באמצעות הצלב האדום הבין־לאומי. הם הביעו את תקוותם כי בקרוב יכון שלום וכי הסכמים מסחי הצדדים ישובו במהרה לבתיהם. הבעיים המצר־ינו במצבו של ראש עיריית חברון השייך מוחמד עלי בעבדי שנחבל קלות בתאונת דרכים ו־ביקשתו להעביר לו את איחוד ליהם (השייך בעבדי ביקר אצל השבויים הסורים לעבי מספר שי־בועות). היתה להם משאלה אחת: לספק להם ספרי קוראן. ואכן הוא נענה לבקשתם ולמחרת בקר לו מילא את מבוקשם.

דבריו של השייך תאופיק עטלה התפרסמו אתמול בעתון הערבי הירושלמי בשפה הערבית „אל־אנבאר״.

חתול זכה בתחרות ציור

לאבוק, (יופ״ש). — חתול סיאמי עגל בשם „קורטי״ זכה אתמול בפרס של 150 דולאר בתחרות ציור, אולם הכסף שר־לם לבעלי החתול רק לאחר דיון בבית משפט.

דבורה קרנפורד, בת 18 אמ־רה, כי מתוך הלצה רשמה את שמו של החתול בתחרות ש־אורגנה על־ידי חנות בגדים ב־ראשית השנה. כאשר שמו של החתול צוין כזוכה בתחרות, פנתה הנהלת החנות לבית ה־משפט לפני ששילמה את סכום הזכיה.

מנהל החנות אמר, כי הוא מתכוון לשלם את הסכום, אר־לם ביקש פסיקה של בית מש־פט, כי בפל־החתול הוא ה־זכה האמיתי. וזאת כדי שהר־זכים בפרס. שני ושלישי לא יוכלו להגיש תביעה לקבלת הפרס הראשון.

הבירור בבית המשפט נמ־שך 15 דקות בלבד והשופט פסק, כי דבורה קרנפורד, היא הזוכה האמיתית. הוא הודיע אמרו בבירור, כי לא יוכל למצוא הקדים לכך, שבפל חיים יוכה בתחרות ציור.

צרפת מוכרת ללוב 6 ספינות מהירות בשווי 900 מיליון ל״י

מאת יאק מרים, סופר „דבר״ בצרפת

פאריס, (מיוחד ל„דבר״). — צרפת מקוה להשלים בקי־רוב את העיסקה על מכירת שש ספינות־סיור מהירות לי־לוב, בהיקף של כ־900 מיליון ל״י — מסר אתמול העתון „לה מונד״.

העתון כותב, כי לוב והודו הן הלקוחות הפוטנציאלי ביותר לקי־נות את ספינות הסיור כדמם „פ.ר.ד.ל״.

לדברי „לה מונד״, המרים עם הדו הוא בשלב מתקדם יותר אף מזה של לוב. מלבד לוב גילו עניין בספינות גם מדינות ערביות נוספות, ובייחוד מארוקו, תוניסיה, סעודיה, מכירות הנפרץ הפרסי, פיראן, סוריה, לבנון ופקיסטאן.

בחירות באוסטרליה

קנברה, (ע״ר). — ראש מפ־לגת אוסטרליה, גאף ויטלאם הודיע אתמול על מרכת בחירות כלליות בדרום. לאחר שהמפלגה לא הצליחה להביא לאיחוד תוד־קה הנוכחה בבית הנבחרים.

מאז עלייתה לשלטון בדצמבר 1972 נתקלה מפלגת הליבור־ה הנוכחית במרבית כבד המנאים. בעקבות התנגדות זו לא עלה בידי מפלגת העבודה להעביר חו־קים הנכונים. בין הנאר לא אוכר ותדון למען מיפול דפאי הרגם.

הימאים הדירוגים יחליטו היום על סנקציות

מאת סופר „דבר״ בחיפה

מהבירות אימה הימאים הדר־לוגים הנכנס היום כדי להחליט על סנקציות בני הסחר. הצילה לכך היא, שוקדה המנהלתית כמשלתיה, אבר עכדה להציע פתרונות לכ־200 ימאים כל האבירת „נולי״ ו.דך עד 5 באפריל, לא עכדה בהתחייבויותיה. הימאים כתרבים גם על כך שחחל מ־5 באפריל הפסיקו לכלם לכפלטרים כסר־כבודה.

נודע, שבדיוני הנעדה הציעו פתרונות רק ל־50 מבין 200 אנשי הצוות.

בספרנות הנוכחים, שהתחקבו מ־ברבור בחג הבלוד 1969 הבריגו לישראל.

הספינות הן בנות 475 טונות. הבדוקן הבריבית הוא 60 קמ״ש כנוסה הנפולת שלהן הוא 4000 ק״מ בבחירות ממוצעת של 30 קמ״ש, עם 37 אנשי צוות על סיפונן.

כלא כספינות־הנוחדים הרש־ראלית, הכמאיות בטלות שי־לים. הספינות כדמם „פ.ר.ד.ל״ בבריתות בתוהדים אוטומטיים.

לדברי „לה מונד״, המרים עם הדו הוא בשלב מתקדם יותר אף מזה של לוב. מלבד לוב גילו עניין בספינות גם מדינות ערביות נוספות, ובייחוד מארוקו, תוניסיה, סעודיה, מכירות הנפרץ הפרסי, פיראן, סוריה, לבנון ופקיסטאן.

פולין ובריטניה יפעלו להשכנת שלום במזה״ת

לונדון, (ע״ר). — פולין ו־בריטניה הבטיחו, כי כנר ומבר עכן לפעול לבנין שלום מדיק ובריקיאה בסרה הרכון.

בהודעה משותפת שפורסמה ב־תום שיחות בנמסכו שלומה ימים בין שרי החוץ של פולין ובריטניה — ספאן אולסובסקי ו־ג׳יימס קאלאהאן — נאמר, כי הסדר בסוגה הרכון חייב להיות כופתה על בינצע מלא של החלטות מו־עצת הבטחון מנובמבר 1967 והי החלטה מאוקטובר 1973.

ארה״ב מכחישה הספקת נשק למורדים הכורדים

ביירות, (יופ״ש ועי״ן). — מגן נשיא עיראק מואאם הטפיין הראשים את ארה״ב באספקת כמויות גדולות של נשק לבני השבטים ה־כורדיים באיזור הצדדי ב־מצפון עיראק, הנלחמים נגד כוחות הממשלה.

דבריו הושמעו במסיבת עתונ־אים שנערכה בבגדאד ביום ג׳. לדברי „אלינאר״ הביידוני די־בר הוסיף על כיום אמריקאי עצום „הבוצר למנוע המורדים מכורדים כולה כוספת בארגאי באמצעות איראן״.

במסיבת עתונאים שנן המבוא־ה״עיראקי, כי אין זה נגון שמתי־נהלים קרובות נרחבים עם המור־דים. עם זאת אבר, כי כמשלה בבגדאד תנקוט אמצעים הקיימים נגד המורדים, אם יתברר שבני־שלו הדרכים המדיניות לישוב הסכסוך.

דובר מסמיים־דרשמנים בוור־וסט הכחיש אתמול בתוקף אה הטענה, כי ארה״ב ספקה נשק למורדים הכורדים בעיראק.

ארבעה מפני תורה נגנב אור ליום אתמול כאחד מבתי־הכנסת בקריית־אתא. ערכם כל ספרי־התורה הוא 60,000 לירות.

בריטניה ועיראק חידשו היחסים

ביירות, (יופ״ש ועי״ן). — בריטניה ועיראק חידשו אתמול את יחסים הדיפלומטיים ביניהן — על כך כסרה סוכנות הידיעות הבריטאקית.

בהודעת הסוכנות נאמר, כי ההחלטה נתקבלה בפגישה ביקורת של מפלגה בריטית בראשות דו־נאלד מייסלאנד. שלום מיוחד של מכרך הנוף הבריטי, בבג־דאד. המפלגה הגיעה לבירת עי־ראק ביום ג׳.

עיראק ניתקה את יחסיה עם בריטניה ב־1971, בהאשימה את בריטניה בקנוניה עם איראן ב־ענין תפיסת שלושה איים קטנים ליד הכניסה לפרצ׳ הפרסי. איי־ראן השתלטה על איים אלה לאחר שבריטניה הוציאה את כוחותיה מהמפרץ ב־1971.

מחזור י״ב בקבוץ המאוחד — למשימות חלוציות

ד. רוזוליו: רמת הגולן — חלק בלתי נפרד של מדינת ישראל

מאת סופר „דבר״

מרכז הקיבוץ המאוחד אימץ אתמול בישיבתו כ־מענן־מיכאל החלטה, שנת־קבלה ממחזור כיתות י״ב של בני הקבה״מ, האומרת, כי נוכח מצב החירום מע־מיד עצמו מחזור י״ב לדר־שות משימות חתנועה החל מחג הפסח שנה זו למשך מחצית השנה ועד לגיוסו לצה״ל.

משימות אלה כוללות: עזרה לישובים בספר ולישובים נוקקים אחרים, וכן למשימות נוספות כפי שיידרש עליידי התנועה.

בדיון בא לביטוי הצורך לחזק את יחי מוניסיבי הקבה״מ ברמת הגולן.

מזכיר הקיבוץ, ד. רוזוליו, אירי כי בדברי הסיכום בחלטה של ישיבת המרכז הקודמת, לפיה רמת הגולן היא חלק בלתי־נפרד של מדינת ישראל כ־גבולות בני־הגנה.

מאסר עולם לבדווי שריגל בתקופת המלחמה

שימש מורה־דרך לחוליה מצרית

בית־משפט צבאי בעזה חפלל אתמול מאסר־עולם על מדווי מרהם סינו, שהואשם בריגול המאיר למען האויב מומן הסלי־חכת.

מזרחדין ניתן לאחר שביתר המשפט דחה את בקשת הנאשם. סלימן סלמן סאלם אל וחראוי, בן 29, באמצעות סניגורו ד״ר יוסף מרבאה כיחה, לזכות במש־פט של שבוי כלחמה לפי אמנת ז׳נבה.

הנתבע מגן יוחן רבינוביץ הוד־נגד לדבנה זו, בהחלטה, שהנאי שם נלמד כשמשה לבוש פגיעה כדרך הבדוים. אף כי החזיק הפר־דות צבאיות והג ומפי הצבא. כן ביקש הנתבע להחמיר בדין, לאי־חר שהנאשם פעל בעצם ימי־הקרבות. הגרם בפעולותיו למותם של חיילי צה״ל רבים.

בגלל את הפרשה, כתחלת כבה ימים אחרי פרוץ הקרבות, ביין הנבע, כי הנאשם, כיסירת בצבר כחיל במסמר הגבול הצב־רי ההמיר ומיסב את שבילי דרום סיני, הסכים לעמם מורה דרך לחוליה מצרית, המרכבת בקצינים וחיילים מצריים מהאדמה הש־ליטה, והתדיר אותה בין הקווים הישראליים אל פיסגת הגבעה אל פיחמת מעבר המדיר. אחרי ע־המקבר בהצפת ובצאו כיסתרו במערות בעזרת הנאשם דיוחנו. באמצעות מכשיר־קשר שהיה ב־רשותם, על תנועת יחידות צה״ל בדרך ותקרבות. כעבור כמה ימים הצליחה מהיחידה לשוב אל בטי־סה.

בתום הקרבות בסוף חודש אוקי־טובר, חטילו שוב המצרים על הנאשם בסיבה דומה, אולם הי־פעם הוא נלכד עם החוליה. ה־קצינים והחיילים המצריים שנלכדו עמו הגדר כשבוי־מלחמה והחזר זרן במסגרת הילופי השבויים. אולם הנאשם נשאר במלא הישי־ראלי בחיותו אותו תעסב סיגו.

אב בית המשפט, רסין חיים ארלוזורוב, הגיש, לכבל הדיבה ב־שלום, בהאשרות המתקבלות, הוו מעמידים את הנאשם מול כיוואד יורים בתום מלחמה. אולם בזה המשפט יסתפק במאסר המירבי המיטל על הנאשם, שלא כפר בשבוהה. עצמיים מאסר שלבב. כן הוטלו עליו עוד 7 ו־15 שנות מאסר בגלל עבירות אחרות. (ע)

חוקר בקזכסטן כתב פירוש לספרי „משלי״ ו„קהלת״

חוקר תגיין, הוכיח בדד בבלת קאזכסטאן, כתב בבירתנו פירוש חדיש לספרי „משלי״ ו„קהלת״ הנוכח לצאת לאור עלידי הוצאי רת ההקר הבקרא בישראל — גילה אתמול בריצון לורא. מראי־מי ההבדה להקר הבקרא, בבמלך הכנוס הארצי הרבע לתנ״ך הי־מקדים בבית הכם בירושלים.

הוקר הגלה הוא כאיר אלי יופיני, ברק בכם הדע על אי־ר יהנו ועל פרבת הארבים. לבר כן הבבהה הוא, כבראה, יהודי הבבר בבאר קבן בבאריד אלאכב־מאן ואיכר בבנים האחרונים הקר־דים עבבר לתובבת פיתם כקודי לספרי הנ״ך. הפירוש הבבר לי־ארץ הה לא בבבר הדבר־לאי דרך מאחת מארבעת הפתרב.

לספרי „משלי״ ו„קהלת״ הבן ספר „איוב״, „ספרי הנבאה״, מרק־דבים דומי מרכוב הבבהי מיבבגל הוים אחאיב בבבבב מיהבר מיבבדר ברבלה בהבהמפות ראש הבדיבה הח״ב אחרון אבר־הבירא.

בבהלך הדיון הבבהל ובבה מי סבים לשאלה יחוי מקומה של ארץ ברק, ארבו של איוב. לדבה ליר כבשת ערבאל, מקומה של ארץ ברק הוא בהבל ארץ אדום. זאת על מי נהבנים ביאוגרפיים ר־מבגראפים לחבל ארץ. הנ.

אולם כבגד הבבבב הבבקר, איב מבולה, כולם מיין, בבבבן, כי כל הבבנים הביאוגראפים הר־נבדים בבפר „אחב״ הבאים דוקא את מבבבוכבולה הבבלן בבפון. (ע)

אירועי אביב 74 תערוכות ויריידים

חיפה 8-17.4.74

מתוך לוח האירועים:

היום 11.4

ב־5 אתה״צ — גגן האם ערב אביב בהשתתפות — שוקולד מנטה מסטיק, חיים שנער ויפה ירדני: הכניסה חופשית, הישיבה על הדשא. הצבור מוזמן.

ב־8.30 בערב בבית הסתדרות בקרית אליעזר במסגרת אמנות לעם — ערב שירי תיאודורקיס עם ליאור ייני. כרטיסים להשיג במקום.

ביום ב׳ 15.4

ב־8.30 בערב — במרכז לתרבות ע״ש נגלר בקרית חיים — חוה אלברשטיין והפלטינה. ובקולנוע „נוף״ בקרית שפרינצק — ליאור ייני בערב שירי תיאודורקיס. כרטיסים בערב המופע במקום.

ביום ד׳ 17.4

ב־5 אתה״צ — גגן בנימין קונצרט תזמורת הנוער העירונית.

יום יום מ־10 בבוקר עד 10 בלילה:

- היכל הכניסה — התיאטרון העירוני — הרחבה והמרכז לתרבות ע״ש פבזנר — תערוכת אביב — ציור ופסול של אמני תיפה והצפון.
- היכל הכניסה — לאודיטוריום גלרית מרכז רוטשילד — תערוכת „הד הימים״ — רשמי מלחמות בציור ופסול של אמני חיפה.
- המרכז לתרבות וחברת „הגפן״ — תערוכת ציורים של אמנים יהודים, דרוזים וערבים.
- גן בנימין וגן רוטשילד — ירידי מכירות: דברי אמנות, מלאכת מחשבת, חפצי חן, ציורים, צעצועים, ספרי ילדים, אמנות שמושית, פינת שעשועים ובית קפה (הדוכנים ובית הקפה יהיו סגורים בשבת ובחג).
- שייט בנמלים — ממענן השייט בנמל הקישון — בימי חול ב־9.30, ב־11.00 וב־2 אחה״צ. בימי ששי וערבי חג — ב־9.30, וב־11.00. כרטיסים ב„העוגן״ בקישון.

בתקופת אירועי האביב תהיה הכניסה למוזיאונים העירוניים הבאים חופשית:
המוזיאון הפרה־היסטורי, המוזיאון לאמנות עתיקה, המוזיאון למוסיקה, המוזיאון הימי, המוזיאון לאתנולוגיה, המוזיאון לאמנות יפנית, המוזיאון לאמנות חדשה.
תחרות צילום: „חיפה באביב״ (בשיתוף עם ענף הצילום בתתאחדות השוחרים הכללית).
פרטים בקטלוג התערוכה.

עיריית חיפה
האגף לתרבות, חברה, נוער וספורט

מודעה זו מוגשת באדיבותה של: מהנדס י. יודסין — חברה עבלנית בע״מ

חייל משוחרר פנה אלינו לברור ולממוש זכויותיך

המרכזים לתיאום הטיפול בחייל המשוחרר

- תל אביב, רח׳ החשמונאים 99, קרית המלאכה שביל המרץ 2,
- ירושלים, רח׳ יפו 185
- חיפה, בנין לבנט, שער פלמר 1
- באר שבע, בית יציב
- רחובות, רח׳ הרצל 190
- טבריה, מלון הדר
- נתניה, רח׳ דוד המלך 15
- רמת־גן, רח׳ ביאליק 2

המרכזים פתוחים: בימי א׳-ה׳, מ־9 בבקר ועד 6 בערב ללא הפסקה.

יהיה טוב...

בעתיד לכולם יהיה טוב. בינתיים טוב יהיה אם תזדרז לרכוש עוד היום, מכונית „רנו״ – המכונית ממנה תיהנה אתה וגבי משפחתך הנאה שלמה בהוצאה מינימלית.

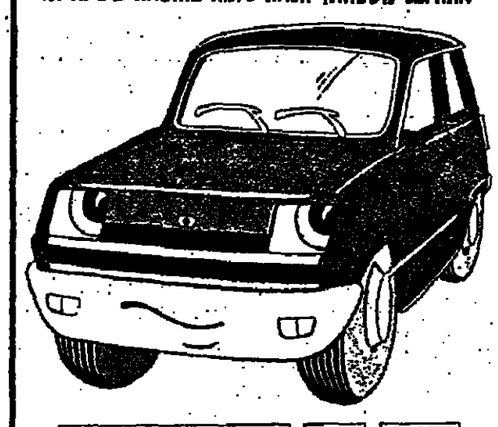

RENAULT רנו

בני מנשה קרסנטי תל־אביב: רח׳ ריב״ל 26, טל. 33241

מרסום פרי

ספורט

חיפה מחכה עדיין ליריבתה בשלב חצי־הגמר

קבוצת הפועל חיפה הבטיחה לטוטאל ירושלים השבוע מלא מהצייתנות בסוף השריטה בהרחבה, הוסיפו את עליהם לי אלוהים הבטיחה לי שלב הבא לאחר שעברו אותה ב„בלומפילד" של הפועל ת״א בתוצאה 1:2 לאחר הארכה.

דקות ספורות לפני הסיום 4 נראו כמים ספורים במקום, זהר ברר כי המשחק הראשון בסטגרת הגביע לא התקיים והיה חשש כי גם המשחק הבא לא יוכל, אולם הסיבות לדחיה נמצאה בדקה ה־70 כאשר בשחק רבינוביץ מרים מקבל, משחק רבינוביץ מרים מקבל, מעבר לקו הע״א והא „בלומפילד", לא הקהל שמחה שהמשחק נמשך רבינוביץ פרץ למחוז מעבר לקו הע״א, אולם הוא הקפיצה השרירית שלו הגיעה לרגע הכרעה בהרחבה לאחר שנבעה אמבול במשחק ודוי מחה הקפיצה של הפועל תל־אביב בתוצאה 1:2 לאחר הארכה.

דקות ספורות לפני הסיום 4 נראו כמים ספורים במקום, זהר ברר כי המשחק הראשון בסטגרת הגביע לא התקיים והיה חשש כי גם המשחק הבא לא יוכל, אולם הסיבות לדחיה נמצאה בדקה ה־70 כאשר בשחק רבינוביץ מרים מקבל, משחק רבינוביץ מרים מקבל, מעבר לקו הע״א, אולם הוא הקפיצה השרירית שלו הגיעה לרגע הכרעה בהרחבה לאחר שנבעה אמבול במשחק ודוי מחה הקפיצה של הפועל תל־אביב בתוצאה 1:2 לאחר הארכה.

המשחק שהחל באחור של חצי שעה עמד על רמה ביניונית, כאשר הפועל חיפה שולטת בשדה בהר חלק המשחק ובסיומו בחצאות של הקשר המצטיין יצחק אנגלברג, כמרכזן בלטו בחיפה המגיר יוסף הארוני לדרות שהוא אשם ב־שער היחידי שסופג, וכן החלוץ ה־ צעיר דב בנדס שאף הבקיע את שער המשחק.

הפועל ת״א שהפגינה מסחק ציר רופים נאת במחצית הסברה נחל לשה רבות בהארכה משום עה כאבן ניי גים חולים להוציא את יוסקוביץ מגדי ורגי קלדרון.

בהפועל ת״א בלט חבצן הצעיר כבבעדוהים דני צרבוגה סלאי הר פוגיה הסטנית הגליה לבלום את יצחק אביבי המחיר.

המשחק נפתח במחירות רבה כאר יר סיר הקבוצות תוקפות לסר רוגין, כבר בדקה ה־10 נגח אינ ציו מקרוב והכדור נגען בבשקף התרחק ע״ג מרכזי ת״א. מכאן בעם „מיעד" פיגבוים בעיטה אדירה כ־16 מ׳ הסאדיי בנגע בפלא הנף לקרן.

דקה 39 — כיר להפועל ת״א. הכל הזל כאשר קלדרון להבעיון בדיות אלו בשרש שפס לעבר שער חיפה, הסיס את הכדור ל פיגבוים שסער שאלה לחה. המאיר, מזרח חיפה, יצא בצר רה הסטנית, והוד שבאל אחר הפלה בעל לראשון ישר לרגלי חוזם לטקרוס בעם מן האויר ל־ נשיל — 0:1.

בדקה ה־70, תוך כדי התקפה סבי רות של חיפה הגביה יצחק אבי גלנדר את הכדור מעל לוגגת תל־ אביב ישר לרגלי בנדס, שמקרוב בעם לקרה הרשת — 1:1.

ב־30 דקות ההארכה שלטה חיפה בשדה שלטון ללא מיצרים ואף קבי עה את הוצאה המשחק בדקה ה־ 106. הזה זה גבי בלשי שקיבל כדור במרחק 15 מ׳ מהשער ובי מפתיע בעם בעיטה אדירה למטי קוף יוגיבה — 1:2.

בסיום המשחק פרצה קטטה בה נטלו חלק שחקני ואהדי שתי ה־ קבוצות.

3000 בשפים חזו במשחק שנערך באיצטדיון בלומפילד.

ירם רוזן

„מעופפי" איטליה, בלגיה והולנד דחו ההזמנה

שמחרות הבדרדקה של אי־ טליה, בלגיה והולנד, הפוס־ לת חלק ב„מרוץ האביב־ בתורכיה מטבי הזרחה ישי־ ראל, הזמנו להתארח ב־ ארץ בסיום המרוץ, אולם לא נענתה להזמנה — מסר אנטול שמואל ללקן, מזכ״ל ההתאחדות לספורט.

לדברי ללקן ניסקו גבהות אלה את הזיית הזמנה בפופס משחקי הליגה בארצותיהן ובחתי חיבויות אחרות.

ללקן קיים קבר טלפוני עם יצחק פוקס, יו״ר התאחדות, השוחה בתורכיה (עמד להגיע לפי עה בוקר לארץ) בקונגרס הרוא־ ריה הבינלאומי ואירופה וציין בסרם יודע אם בגחרה הנבחרת הישראלית ותהנן לאליפות כדור אירופה בבלגיה.

ללקן הדגיש כ„מרוץ האביב" הבא ייערך בישראל בעוד שנתי יים ולכן כבר ניתנה התחייבות ברורה, „בשאר לצעיינים אחרים — הכל עדיין פתוח", אמר ללקן.

● קבוצת דנדי יונייטד התכונה בגבר הגביע הסקוטי נגד סלטיק, לאחר שגברה אנטול בחצי־הגמר על הארסט 2:4.

הכל בגלל מכתב

מאת מיכה „דבר"

משחק רמת־הגמר בגביע המדינה בכדורגל בין מכבי פ״ת למכבי ת״א, שעמד לי־ הערך אתמול באיצטדיון „בלומפילד" ביפו, לא נערך בגלל פירוסי של השופט גת רבינוביץ לנחלה.

רבינוביץ נוכח את החלטתו מיד בסיום המשחק באיצטדיון בגלל נוכחות מדרגי המתאחדות בי מקום, לא הלוהה את עמדתו, מבין: „אין זה בשבל אותי. בי התאם לתקנון על הקבוצה המאר־ חת להצטייר בכתב על סיום המשחק לחלוק כן כשלה. מי אחר ולא ראיתי מכתב כזה לא הסכמתי לשפוט".

אדואיד כגל, מזכיר הפיפא ת״א, הפלה נידוה כזה: „אינני לבוא הדרבוה לפני שמרת מדי להוסיף כה בסמרת. אלם נאמר לי כי רק בשעות הערב ניתן לבלות מדרים. בלית־ברירה פנו־ מי להתאחדות לדרבוכל האמצעי הה נבלות הסדרבי.

חבר הנהלה בכבי פ״ת, דני בלייבסר, הדגיש שקבוצתו תעבא לקים המשחק בכל מחיר.

כעבין כי הסיבה רבינוביץ היה כפרסם גם בעבר בתקריה דומה. בעת בחסק הליגה בין הכח ר״ג הפועל חיפה.

בתבנו אליעזר כעת מסיף: דובר ההתאחדות לכדורגל, יעקב אראל. ציין בחקור לאיקיים הכחק כי לחופסים ניתנה הר חיים ברורה לקיים משחקים גם ללא נוכחות שוטרים. אם הוכח שהשוטרים נתמכה. אך מיבו לחתיצב למשחק.

נראה שיתקיים משחק חוזר בין פתי הקבוצות — יעדת הליגה הגביע והודעת הפקצרית יהנו בכך בקרוב.

הפועל חיפה מנעה בהארכה „דרבי" תל־אביבי בחצי־הגמר

קבוצת הפועל תל־אביב הפועל חיפה הקבוצה השרירית שי מלאה להגיע לגמר גביע המדינה לאחר שנבעה אמבול במשחק ודוי מחה הקפיצה של הפועל תל־אביב בתוצאה 1:2 לאחר הארכה.

דקות ספורות לפני הסיום 4 נראו כמים ספורים במקום, זהר ברר כי המשחק הראשון בסטגרת הגביע לא התקיים והיה חשש כי גם המשחק הבא לא יוכל, אולם הסיבות לדחיה נמצאה בדקה ה־70 כאשר בשחק רבינוביץ מרים מקבל, משחק רבינוביץ מרים מקבל, מעבר לקו הע״א, אולם הוא הקפיצה השרירית שלו הגיעה לרגע הכרעה בהרחבה לאחר שנבעה אמבול במשחק ודוי מחה הקפיצה של הפועל תל־אביב בתוצאה 1:2 לאחר הארכה.

המשחק הראשון בשלב הבא הסבר ויעבר ב־14 בבאר המשחקי הנשלחו ב־4 בחיפה. בחיפה הנבר יתקיים ב־13 ביוני.

● הפועל חיפה: המאיר; דוד, כהן, אלקן, גרוס; וחסדר, גיבו דין (ביוב־ישראלי), אבנלגד; אר־ ציי, אלון (בנדס), בליסר.

● הפועל ת״א: ברוכו; דרייפוס, פרוכו, לפרדון, ביבר־ קה; אדמוני, קלדרון (צמיה), חזום (ליברמן); מוחיסוביץ, פיי־ נבגים, הדר (זלקובסקי).

חיפה, אלא שמרכזם הגופני הלקוי והצאנו של חזום בשלבי המס־ ביה הבגיה הוי בעוריהם, ושחקי בי חיפה ניצלו זאת ועברו לקבר קפות חחדות ובמעבר.

מורדכוביץ וג. חליבה לא עצרו את חלוצי הנוער

מאת אליעזר מעוז

נציגי קבוצות הכדורגל שד מכבי נתניה ומכבי תל־ אביב, המליצות בראש טב־ לת הליגה הראשונה, חברבו אתמול יחד והוכיחו את נכ־ חרת הנוער לאחרונה נבחרת על קבוצת מכבי הרוון מתו־ לאיפה — 0:7.

הדברים אמורים לגבי הלוון הנבחרתי הצעיר דוד לביא, כי בקבוצת לוחמה, ולבני המקבי מכבי ת״א גולדברג ויהודה גרבדי, כמל אחר מהם הזדיר כני כבי ריב. שהקנים אלה גם הזו המר בים ביותר בשבדר הזכיבו ציי רופים נאים. בפקבוה כך הל דיפוי כללי מרכת המחקר של הבחרת שהציגה אותכל את מכי הנס לפיכה הספאלית הבבוהה והמבנע את סופר חולון אלי ויילבברג, את הנבחרת הזם נולדי ברג בבעיטה מקרוב.

בחרת הנוער, שהוקיעה ללא מהכני מפסל, שיחקה מהרכב ה־ בא: ב. מורקי; דבגי, דוקן, ר. לוי, ג. ברכסם; י. גרבדי, בבגיבי הי, גולדברג; לנדאו, לביא, מו־ הדי.

בדקה ה־26 על כדור, שנהדף ע״י הגנת חולון, ומ־16 מ׳ בגם ציפר הות פגיעה. דקה לפני סיום המחצית הראשונה הצלה מחקן שמיכון, מחלוי כדור קרן ומלדי ברב דחק אותו פגיעה בראש.

בעבר כל 0:4 הרכיב מאבן הקבוצה החלוצית, חנוך מרדכוביץ את עצבו כדי לחזק את הגנת קבוצתו. אולם הבלם בן ה־40, לא הצליח לבנות סדרים נוטפים. הגם כלילד שיחק בלם ביחיד ה״א לשבער נחמיה חליבה.

בדקה ה־60, הסלים לביא שלוי ציר איבי, כשהמשיך מסדיר כדור כחזרים ע״י גרגיר. האחרון הצלה בדקה ה־ד 0:6. בזכות בעיטת 11 מ׳ בשפק הסיום עוד בדיה בריבתקן, לאחר הכשלה של גולדברג בהרבה הענבין. גרגיר הבם לפינה הסספאלית הבבוהה והבגיע את סופר חולון אלי ויילבברג, את הנבחרת החם נולדי ברג בבעיטה מקרוב.

בשוק הניירות והירקות

עבבוחת מרכבה 180—90; עבי בגיות כבימיקיו 180—90; מלפפו־ נים רגילים 300—200; מלפפונים הולנדיים 120—150; מלו 110—80; גזר 90—40; כלך 75—40; כרוב 80—60; קישואים 220—150; קי־ שואים כהים 160—130; שעועית בולגרית 300—200; שעועית ירוק קה 200; צנון 160—150; צנונית 180—60; הרד 200—120; הצר לים 450—200; פלפל כהה 500—350; בצל ירוק 200—160; בצל יבש ראש 50—70; שום ירוק 120—70; הפ״א אביבים 91; לוף (קרם) 170—40; אפונה 250; קפ־ רת 140—90; דלעת 180—150; קולומבי 150—125; תות שדה 450—200.

תפוחים:

גרנד אלכסנדר 275—120; דלי שס הזהב 295—100; דלרים טפרי קינג 320—160; דלישס רגיל 200 —130; יונתן 365—140; יפרי גלוריוסא 180—100; בנגה 210—100; סמדנה 320—110.

פירות שונים:

אבוקדו 275—220; שסק 610—200.

הדרים:

לימונים 106; אלמנטה ואכיבר כתן 70; אשכוליות 76; תפוזי מה 76.

זיהום נפט בעין־ירקעם

מאת א. מזרחי, כתבי „דבר"

התנגדות הקיבוצים והזהרו את כל המשקים מפני התפשטות של החכרת קרקעות לזרים שמתוך לקיבוץ „מעמים „עפ״ קיים" בתוכיל.

יש לציין, כי תופעה זו חו־ רת מדי שנה לקראת עונת הר־ עת האבבחים. קיימים לגי סוגים של החכרה: החכרה מלאה לפי הכרה כספית בסריפת לכל דר תנרה הקיבוצית שיגרה ואחר אל כל הקיבוצים והמבה את תשומתי לבם להופרה שבמעבה זה.

ציי השותפים, תופשה זו מוכרת במיוחד גם בתנרעת הפרבבים. בשני המקרים זהו מעשה פסול, הנגרר גם את הזוק האוסר על מתישבים להחליר קרקעותיהם ל־ לקבל עליהן רגמה.

בשנה שעברה הגיש מפורדר־ הקלאות תביעות משפטיות ומספר יקובים קיבוציים ומועבים בקנסו על כך בסכומים ניכרים. אולם נראה, כי הסכומים שחורדיה מי הכרת הקרקע הזו גדולים יותר ולא היה בכך כדי להרתיע מעבי ביצוע ציסקות דומות גם השנה.

הזדעה הכוללת של ברית ה־ תנרעה הקיבוצית שיגרה ואחר אל כל הקיבוצים והמבה את תשומתי לבם להופרה שבמעבה זה.

הקיבוצים הוזהרו מפני החכרת קרקע למקשאות

מאת א. מזרחי, כתבי „דבר"

התנגדות הקיבוצים והזהרה את כל המשקים מפני התפשטות של החכרת קרקעות לזרים שמתוך לקיבוץ „מעמים „עפ״ קיים" בתוכיל.

יש לציין, כי תופעה זו חו־ רת מדי שנה לקראת עונת הר־ עת האבבחים. קיימים לגי סוגים של החכרה: החכרה מלאה לפי הכרה כספית בסריפת לכל דר תנרעה הקיבוצית שיגרה ואחר אל כל הקיבוצים והמבה את תשומתי לבם להופרה שבמעבה זה.

בשנה שעברה הגיש מפורדר־ הקלאות תביעות משפטיות ומספר יקובים קיבוציים ומועבים בקנסו על כך בסכומים ניכרים. אולם נראה, כי הסכומים שחורדיה מי הכרת הקרקע הזו גדולים יותר ולא היה בכך כדי להרתיע מעבי ביצוע ציסקות דומות גם השנה.

הזדעה הכוללת של ברית ה־ תנרעה הקיבוצית שיגרה ואחר אל כל הקיבוצים והמבה את תשומתי לבם להופרה שבמעבה זה.

מניות ושערים

עליות במניות ובצמודים

עליה כחדשה בשערי המניות — היתה אחמל בבורסה, את בעי־ דה הספקלבסים הנוכחים בבורסה. אבנם מסאן אין להסיק מסקנות מרחיקות לכת לגבי שינוי צפוי בשוק המניות, אבל רוב מוחחי הבורסה צופים שגעשו קרוב של שוק המניות. הם מבסיסים את על ההנחה שכסף בצבי בספע כפ־ הובב בבורסה ואין לו אלטרנ־ טיבה מי אם להשקיע בשוק ה־ מניות.

בכך שערי המניות עלה אחמל ב־1.14 אחוזים. עיקר העליות היו בבניות בנקים לבטכנולוגיה, כער־ קנין ובינוי ובנקים מסחריים. עני־ ין מיוחד מעוררת מניה „מיכלים ושפפכים" שבבעיטה לעלות. מנ־ יה זו עלתה אחמל ב־5 נקודות, הנך בהחזר של 24.4 אלף ל״י ע״נ. כמו כן, עורר עניין מיוחד מניות חברת להמקעות של בנק דיסקונט שעלו ב־5 נקודות, הנך מחזר של 74 אלף ל״י ע״נ. גם מניות מזרחי־הבעיות עלו אחמל ב־4 נקודות, הנך מחזר של 85.7 אלף ל״י ע״נ.

המחזיר בכוח המניות היה 2.11 מיליון ל״י, מנגד זה בסלב ה־ מסחרים 855 אלף ל״י.

בכוח צמודי־בבד נמשך הביקוש ומגמת העליה בסעיים. עה רבה הרגשה מוכרים, בעיקר מוכרים מוסדיים, אבל אף הם אינם מעמ־ רדים סחירה בכמות שהיתה דרך שה ליציבות בתשואה ובמחירים. המחזור היה 9.7 מיליון ל״י.

בסחיר ההלר־נעדיר לא הל מי־ ני. הנחיר בסחר ב־4.84 ל״י, הנך מחזור של 90 אלף דולר. מיה היקף של 85 אלף דולר, אבל זהו נעלם ללא שינוי.

בנקים מסחריים

האחזקות בנקאיות

	266.5		—3.0
	278.5		+7.0
	267		+2.0
	272		+4.0
	272		+6.0
	262		+4.0
	264.5		+0.5
	259.8		+1.3

	273		+6.0
	1030		+30.0
	510		+5.0
	278		+2.0
	296		+6.5
			בנקים למשכנתאות
	202		+3.0
	260		+5.0
			ביטוח
	318		+17.0
	236		+9.0
			משחר ושירותים
	164		+2.0
	61.5		—1.0
			שונות
			מקורקעין, בינוי, פיתוח
	285		+3.0
	174		+3.0
	209		+7.0
	160		—1.0
	83.5		+1.0
	68.5		+2.5
			תעשיה
	312		+2.0
	113.5		+1.5
	420		+3.0
	210		+6.0
	124		+7.0
	225		+6.0
			חברות להשקעה והאחזקות
	185		+9.0
	60		+3.5
	98		+3.5
	234.5		+7.0
	219		+5.5
	190		+5.0
			נסחרות בסמבע־הון ביבוד
	142		—0.5
	142		
	105.6		
	106		
	107.7		—0.3
	105.5		+0.3
	105.6		
	106.4		+0.6
	105		+0.5
	106		+0.3
	107.5		+0.2
	105.7		—0.4
	109.5		
	146		—4.0
	245.5		+1.0
	151		—2.0
	134.8		
			מדדים קניות
	350.5		1964
	338.5		1964
	315.5		1965
	292		1965
	292		1966
	289		1966
	284		1967
	276.5		1967
			מדדים מסחרון 1968
	159		—2.5
	158		+1.0
	146		+3.0
	131.5		+1.5
	128		
	144.8		+0.9
	132		+0.5
	269.5		+0.5
			מדדים מסחרון 1969
	131.1		

„עמידר" — החברה הלאומית לשיכון עולים בישראל

אכלוס דירות לצד אחזקה, פיתוח, שיפור תנאי דיור וקליטה חברתית

במבצע „זכייה כפולה" שאורגן לא מכבר ע״י „עמידר" לעידוד תשלום דמי במועד, זכתה משפחת עמר מלוד במערכת ריהוט סלוני. במבצע לקחו חלק כ־15 אלף דיירים. (מצד שמאל — מנהל עמידר במחוז

אלברט לוי
המנהל הכללי של „עמידר"

צבי אלדרוטי
יו״ר מועצת המנהלים של „עמידר"

בשנת הכספים 1974 יגיע הי־ תקציב הפועל של חברת עמי־ דר לסכום של 355,267,000 ל״י. התקציב זה גבוה מתקציב שנת 73 בכ־80 מיליון לירות. חלוקת התקציב מתאמה לבמ־ רות החברה המבוקשה על הנחון הרב המבון בפעילות „עמידר" לכון דירות, והחסכם והיקם בפרוגנה, לצד עילים חדשים שזה אך הגיעו ארצה.

בסוף שנת 73, היו בסיפיל ר יתול „עמידר" 260.680 יחידות דיור. חלק מהן, בבעלות מלאה של החברה, חלק אחר נבנה על רכוש נעקרים ו„עמידר" מטפלת בו כמשכן. מבחל מקרקעי ישראל, חלק נוסף מסופל ע״י החברה מסים „שיכון ופיתוח" הנופים אחר ריש.

יחידות דיור אלה כפרוגנה בבר 600 שכונות בכל רחבי הארץ, בר קרית־שמונה בצפון ועד אילת ב־ דרום. יכנס יקובים רבים אינר בתם כל יחידות הדיור נבאמה תהא טיפולה ובחזקה של הנ־ „עמידר", מאלה הם יחוכנ, כצפה רמון, דימונה בדרום, קרית מלי אבי ובית שמש בבר־בו. בעבע אולנה ובעד בעפין ובחר רבים אחרים. הנהול והטיפול בחזקה הדיור של „עמידר" בבוצע ע״י עובדי החברה המהולקים על פני שמונה מחוזות הארץ ובמם 46 סניפים.

141.225 יחידות דיר נמסרו לדיירים ע״י חברת „עמידר" מתי־ מאי שכירות. חלק אחר כבין יחיד מדיר של חברה ובאה בהנאה בר תנאי רכישה ע״י הדיירים.

מאז הקמתה בשנת 1949 הכלי־ נה „עמידר" בכירות דירות יחי מלות את כל מבלוכי המבבנאה ל־33.793 מבחבנים. אולם אלה מדיון קשרים ל„עמידר" בכל בה שכרוך בטיפולים רבים כגון ריי מים בספרי האחזקה, אחזקה ר נכון המבבנה בר בבר שאר הי דיירים בבית שכרם רכשו את הי דירה. עבודה מקלולית אותה מקיימת החברה לבל הדפבי די הנתה ושמולת אחרות אינר, לא כמקובל, יש בנין כדי לקרב את הדיר לחברה שמיבה לו בהסכנ דירה. אחזקתה ובמקרים רבים כאמור גם עזרה אחו לרכישה.

מפעלות „עמידר" — החברה הלאומית לשיכון פולים בישראל בעים — בקיפות ראשא אה כל אותם החומים הקבוהים באכלוס דיירים, אחזקה הבנים הנך בציבו תיקנים ושיבצים, פיתוח שכונות (בבתים, מדרכה ותאורה, שי־ פור תנאי הדיור, גיהל אחריבי־ טרשיבי של הרבוב, בנית עבר דירה בן הבשהבנים, בנית די־ רות לשכירים בנוגר מבבנאה ונשלומים נוחים, ותמיכה בכל. — טיפול ושרות הבדרכי בתיבני הסכמנה באמצעות עובדים קבי לרים של חברה.

האמן ותקציב, הבכבר הר תרבות, של שנת 1974 מגיל אה הנקצים הרבה. הקבים הפיתוח הפעבדר, תקציב מרחבת הדיור ר הקציבר גינה, אחזקה הבבנה קהילתית. כ־86 מיליון לירות יוקצו בשנת 74 להרחבת הדיור, 23 מיליון ל״י ייקבבו רבבות פיתוח שכונתי. בתקציב האחזקה הכיפול תשוסה של הנחה ברור בתוכי של כבלומה בילון לירות וגם בתקציבים לבינן, הבדנה ר עבודה קהילתית. הלו בינלים רציניים.

שכר דירה על בסיס סוציאלי

חברת „עמידר" אחר הרבה ר אחרר בשנת 1949 הגיעה הבנה לבתבית יבלה. זהו הבה הנר כבה לגדלה הן בהיקף ארצי הן בהיקף פרוגראמי שכן הוא בין התברות הגדולות הבינ־ מבנה בעולם. הרקע הבינבת הבבבה את גדלה של החברה קבנרים בהלהה הבדנה, בחר תה, ובמרוצת הבינבת, הבוצי יאלינה ובאבר הפלה וקלבה הבלים הנפבים בים נרבי בן בבדה אלה.

בין הראבונר בבנינו הדיר רות אבר נבנו ע״ר „עבדר" הנ־ נה בתחום זה פועלת החברה ר־ הבאב לאבי אבלבינה. הדבר בא לידי ביטוי בהרבה בחיר בחר יחבה לדיבה הבבבה לי דיר, ובבן האפבדה לבלב הלק ובבר עבדר זה בתנאי בבבנבא בחים ובשלבים לבבים, דבבה בבבה אבי ובית שבב בבבבי. בבבת אולנה ובחר בבפין ובחר רבים אחרים. הנהול והטיפול בחזקה הדיור של „עמידר" בבוצע ע״י עובדי החברה המהולקים על פני שמונה מחוזות הארץ ובמם 46 סניפים.

141.225 יחידות דיר נמסרו לדיירים ע״י חברת „עמידר" מתי־ מאי שכירות. חלק אחר כבין יחיד מדיר של חברה ובאה בהנאה בר תנאי רכישה ע״י הדיירים.

מאז הקמתה בשנת 1949 הכלי־ נה „עמידר" בכירות דירות יחי מלות את כל מבלוכי המבבנאה ל־33.793 מבחבנים. אולם אלה מדיון קשרים ל„עמידר" בכל בה שכרוך בטיפולים רבים כגון ריי מים בספרי האחזקה, אחזקה ר נכון המבבנה בר בבר שאר הי דיירים בבית שכרם רכשו את הי דירה. עבודה מקלולית אותה מקיימת החברה לבל הדפבי די הנתה ושמולת אחרות אינר, לא כמקובל, יש בנין כדי לקרב את הדיר לחברה שמיבה לו בהסכנ דירה. אחזקתה ובמקרים רבים כאמור גם עזרה אחו לרכישה.

מפעלות „עמידר" — החברה הלאומית לשיכון פולים בישראל בעים — בקיפות ראשא אה כל אותם החומים הקבוהים באכלוס דיירים, אחזקה הבנים הנך בציבו תיקנים ושיבצים, פיתוח שכונות (בבתים, מדרכה ותאורה, שי־ פור תנאי הדיור, גיהל אחריבי־ טרשיבי של הרבוב, בנית עבר דירה בן הבשהבנים, בנית די־ רות לשכירים בנוגר מבבנאה ונשלומים נוחים, ותמיכה בכל. — טיפול ושרות הבדרכי בתיבני הסכמנה באמצעות עובדים קבי לרים של חברה.

מבצע הרחבת דיור לדיירות „עמידר" בבאר־שבע

מדיניות השכירות

ב„עמידר" נהגים להגדיר את המדיניות לגבי קבוצים את מטרת הדיור כמדיניות סוציאלית, לחבבה בדיבות מלבלה ובחבה. אוכלוסיית דיירי „עמידר" ביתנה לאיפיון סוציולוגי עבר סיה. פועלים עולים חדשים, ובעת צעירים ומובלים בדלבנה עובות ולאלה הדיירה בה הם מבבדרים, הם זו עלתה אחמל ב־5 נקודות, הנך בהחזר של 24.4 אלף ל״י ע״נ. כמו כן, עורר עניין מיוחד מניות חברת להמקעות של בנק דיסקונט שעלו ב־5 נקודות, הנך מחזר של 74 אלף ל״י ע״נ. גם מניות מזרחי־הבעיות עלו אחמל ב־4 נקודות, הנך מחזר של 85.7 אלף ל״י ע״נ.

המחזיר בכוח המניות היה 2.11 מיליון ל״י, מנגד זה בסלב ה־ מסחרים 855 אלף ל״י.

בכוח צמודי־בבד נמשך הביקוש ומגמת העליה בסעיים. עה רבה הרגשה מוכרים, בעיקר מוכרים מוסדיים, אבל אף הם אינם מעמ־ רדים סחירה בכמות שהיתה דרך שה ליציבות בתשואה ובמחירים. המחזור היה 9.7 מיליון ל״י.

בסחיר ההלר־נעדיר לא הל מי־ ני. הנחיר בסחר ב־4.84 ל״י, הנך מחזור של 90 אלף דולר. מיה היקף של 85 אלף דולר, אבל זהו נעלם ללא שינוי.

בנקים מסחריים

האחזקות בנקאיות

	266.5		—3.0
	278.5		+7.0
	267		+2.0
	272		+4.0
	272		+6.0
	262		+4.0
	264.5		+0.5
	259.8		+1.3

	273		+6.0
	1030		+30.0
	510		+5.0
	278		+2.0
	296		+6.5
			בנקים למשכנתאות
	202		+3.0
	260		+5.0
			ביטוח
	318		+17.0
	236		+9.0
			משחר ושירותים
	164		+2.0
	61.5		—1.0
			שונות
			מקורקעין, בינוי, פיתוח
	285		+3.0
	174		+3.0
	209		+7.0
	160		—1.0
	83.5		+1.0
	68.5		+2.5
			תעשיה
	312		+2.0
	113.5		+1.5
	420		+3.0
	210		+6.0
	124		+7.0
	225		+6.0
			חברות להשקעה והאחזקות
	185		+9.0
	60		+3.5
	98		+3.5
	234.5		+7.0
	219		+5.5
	190		+5.0
			נסחרות בסמבע־הון ביבוד
	142		—0.5
	142		
	105.6		
	106		
	107.7		—0.3
	105.5		+0.3
	105.6		
	106.4		+0.6
	105		+0.5
	106		+0.3
	107.5		+0.2
	105.7		—0.4
	109.5		
	146		—4.0
	245.5		+1.0
	151		—2.0
	134.8		
			מדדים קניות
	350.5		1964
	338.5		1964
	315.5		1965
	292		1965
	292		1966
	289		1966
	284		1967
	276.5		1967
			מדדים מסחרון 1968
	159		—2.5
	158		+1.0
	146		+3.0
	131.5		+1.5
	128		
	144.8		+0.9
	132		+0.5
	269.5		+0.5
			מדדים מסחרון 1969
	131.1		

זיהום נפט בעין־ירקעם

זיהום נפט המגיע כיותר בתי גלה כיסים האחרונים בעין־ ירקעם הנמצאת בסמוך למכי תע הגלילי. בדיקה הסום מראיה הוצעו ומוסר מנגנם והוכחה כי בדיקה המורה מיותר.

בתקופה שנעשתה במקום על־ ידי מקח רשות שמירות הטבע הגיאל מנגנו, שגילה את הזיהום, התברר, שהנפט הגיע למקום כי ציור של חברת „בגלי" המספקת דלק למפעל הפוספטים באורון.

עין־ירקעם היא אחת משמורות הטבע המיוחדות בארץ המכת כים ויש בה גבי מים וברכות שאינם יבשים אפילו בימי הקיץ. עין־ירקעם היא מקור מים יחיד באיזור ובו כוחים בעלי חיים ופומות בר. הפגיעה המסוכ יזיהום המקום תבע אפשרו תיה גם ממסיילים שיגיעו והמבקר בחיות הבר.

כדי למנוע המשך הנזק אנשי רשות שמירות הטב במקום, במסרה לנמות לאר הנפט וחלקי מן הזיהום.

רוחה „בית־הרכב"

541 אלף ל״י

חברת „בית הרכב", הסי נגרן מאיר, סיימה או „רוחה הפעלי לפני כם ל מיליון ל״י, לעומת 789 ב־1972. הרווח הנקי היה ל״י ב־1973, בהשוואה ל־ ל״י בשנת הקודמת.

86 מיליון ל״י לשיפור תנאי הדיור

לעמידר חלק בפעולות למען הק־ לת כבוקת דיור. פעולות החברה במישור זה, מחולקות לשניים: שי־ פור הדיור הקים או הנתקת המר גורים לדיות גדולות ומשפחות. עם הקמתה שכנה „עמידר" את דיירה בכל סוגי הדיור שרק ני תן היה להמצא. הגל מבהגים, עבור לגרושים ולכלה בבוגרים רגי לים. בשנים אלה — הראשונות לי אחר קום המדינה — כאשר באו גלי הגלות, היה מחמור גדול ב־ תנאי ודות אכלוס בין משרדיות המולכבות מגגיע המשיכן, נציג משרד הקליטה, נציג „עמי־ דר", מרצגת הפיילים הרשות הי מקומית.

בפעילות זו משתבפל המתחדרות. משרד הכבר המקומיות. בלבד הפעלו להבדקן הקהילתי. דוגמ החברה לחקמת ועדי ב שכונות. ראוה לצד הסיי של הגלים עם המשרד הציבור אתם חיבים הם קשר בשלבי קליטתם הפעלות הקהילתיות אי בלות. הבנים ובעקבות ע עות. הבנים הקהילתי ים רוב בשבן כל ל בפעילות שונות של , עצה. בקר אצל הבשש בם בתן המלוכה.

הנהרם ולאחר הפסקת עסקת העבודה הקהילתי דים אשר לא ביקר ה הבנים שחיבו בפעילו לת. בשקומות רבים נדר הקהילתי לראנ לטיפו אלמנטרי של משפחות ש לדרות הסבלות המוולו עקב המצב.

קרוב ל־14 אלף דיי הם ב־9600 עולים בבנו הכספים 73/74 לדיור „עמידר". כך מסר בי מנת המבהלים של הנ אלברט לוי, אשר נבר בבנבל חדש של , במקומו של בר בצבי ; אלברט לוי שהיא עמד הנל את עבודתו ב„עמי־ בבל", בצבי אלדרוטי בבמנל ; מבנה.

צבי אלדרוטי נבחר ! יו״ר מועצת המנהלי „עמידר".

אחון „קבוצת המוך" שבבנו בשנת 1949 בקרית הים ואוכלסו כמעט בידיות ע״י עולים חדשים כוגרבו דרך נבל הישה. משנת זו בה הוי בבעלות החברה ב־10 אלפים יחי דות דיור, בכל בשנה הנגע זר לבנות הדירה על רבע מיליון במקי שנת 1973.

„עמידר" — החברה הלאומית לשיכון עולים בישראל

אכלוס דירות לצד אחזקה, פיתוח, שיפור תנאי דיור וקליטה חברתית

פרדסנים מכינים כנסי־חירום

מאת יוסף „דבר״
המעיריכי הקלאות

...ם חירום של פרדסנים יתנוף ...ך כ־10 ימים, אם עד אז לא ...ל האוצר לפקח את החלוקה ... 50 מיליון ל״י כהפלגה ו... הבלגה של הבנסת.

...יני הפרדסנות הערביים בסדר ...ול, כי מצב הפרדסנים הפוך ...הם לטובת בחירות על אר... ...ע והלוחמה החסרת לחם לחוב... הביבוד הסדיר של הפרדסנים ...את העונה הבאה.

...ורבן מגדלי הפרדים בתו... ...ות נאבר בתשובה לשאלה, כי ...מן אינו מולל עקרונית קיומו ...כנסי־חירום. גם הוא סבור ש... הנדיקה לגיבוב מתן. והלוחאה, ...ג לדעתו, במצב המסובך הזה ...י יציב כל תכנשלה כיום. אין ...כתאים לכנסי־חירום שיתנן ...יות בלבלות.

...יכוי משוויה של ...ירת מגורים — 80,000 לירות

...דה הכנסים של הכנסת הוד ...ה, כי סכום הניכוי כשוויה של ...ירות מגורים שנרשמה לשנתי ...ים 1974 או לאחריה, יהיה 80,000 ...במקום 30,000 ל״י.

...צוה קבע סעיף 7 אי (א) ...ן כספרים וקרן־ציונים, כי ...יו של בנין־כנורים שהוא דיר ...גורים הכשמשת למגורי בני ...ינהן ויכי בסך 30,000 ל״י.

...ניות למכירה

...מכר כרמיה: קרית אריה ...ל למגרש חדשים ומגרים עם ...ות מאוד. מאשר פרטים ...913302 — 91425.

...ירות למכירה

...שרי, מרכז עלייה ...ה ...ירות. ...מגרות עם כל ...ות במקומות השים בתנ... ...ר, ...ר. ...ר: ...053—22934, 053—2...

תל־אביב

...חר ישיבת המליאה ...ל מועצת הקהילות ...חר, בשעה 11 לצהריים, התי... ...ב בית מקולובר ישיבת ...ת מועצת הקהילות. גא לדייק! ...אגודת מפקדי ולדיש ...ביתלייוויים״ ...ר: ...ר 30 ...פל. 231830

...במצאי ...חה, בשבת, ב־13.4.74 ...ה 8 בערב. ...חשתן ...חמר ...ל ...קהל שמעה אמרי ...ר. ...בתביעה ...ערעה (בעם ...ה) ...שהיל תוך דמפי (שירה, ...ל, ...המור וסטירה); בהשתתפ... ...ה של ...מרות — בלאנד. ...דיון ...מוכי ...עמה „...ייר־פאר״ק״ ...מאלת ...שלום ...ויחסי ...ישראל — ...ומאים. ...ייערך בשבת לפני ...ים ...בהרשת ...ר...שמן ...ליד ...מיכה ...ישתתפו ...חברי־כנ... ...אישי ...ציבור, ...סופרים, ...אקר... ...ם ...אמנים. ...בין ...הדברים ...יהיו ...ב ...שולמית ...אלוני ...ומאיר ...פעיל, ...עמס ...עיון, ...דוד ...שחם, ...אורי ...ר, ...יורם ...קניוק, ...נתן ...לידמור ...ים.

...חדשות לציבור

...בשרד ...הסכמה ...המגמה ...עד ...הסכירות ...מכרז ...מספר 7/74/5

...ה בה ...ודעה ...לעבוד ...על ...ת מלי רכב:

...ת, ...אחת, ...איצרבייוה, ...אר... ...ר, ...בבוה, ...ראשלי, ...ידה, ...מרל, ...הלבן, ...יגאר, ...כרסל, ...ה ...מרדס, ...מוסבנס, ...ב.מ.ו, ...ה, ...פורד, ...פיסיטה, ...סאאב, ...דיסקר, ...מרדי, ...פולקסוואן, ...עלי־ ...פיגו, ...פיאט, ...צ'ק ...מוטס, ...דאן, ...קונסטר, ...טומא, ...רנו, ...ה, ...שברולט ...אחל.

...ר לקנות כל כלי רכב לחוד ...כלים ...ה.

...להציע כחיר לכל כלי רכב ...ד גם אם הצעת הקבוצה ...כל ...יותר מכלי רכב אחד.

...ות ...ים להגיש אך ורק על גבי ...ם ...כיוחד ...שאפשר להגיש ...ארגון, את ההצעה יש לשים ...נטפת מעטפה ולהכניסה לארגז ...ות של מכרז מס' 7/74/5 ...המכרז: ...כמרד הבטחון / ...ות המכירות, הקריה ...ל־ ...10, לא ...יאחר מיום חמישי ...25 ...שעה 1000 - לעבריה.

...יחידת המכירות מתחייבת לקי... ...את ...הצעה ...הנמוכה ...ביותר אי... ...ה ...כלשהי.

...מצעה ...יש לצרף ...פקדון ...בחר... ...ה ...בקופה ...או ...ערבות ...בנקאית, ...ות ...כשרד ...הבטחון, ...בשעוד ...ל ...כתרך ...הצעה. ...הצעות ...פרי... ...ת לא ...תקבלנה.

...מוכים ...לקבל ...עדים ...נמשים ...ל ...לשרדנו ...לפי ...הכתובת ...הנ"ל ...מיום 16.4.74 ...בכל ...יום ...בש... ...(חרש ...לוים ...שני) ...בשעות ...08.00—1...

...הקבה ...לשמור ...על ...כל ...נתאר... ...ה, ...מיעד ...כלשהי ...לחזל ...לגרום ...חזל ...הזמנה

...ית ...משכם ...מחוזי ...ראביב—יפו

...תיק ...מכרזות 1678/74 ...בעניין: ...עזמון ...הכנסה ...חברה ...ד"ר ...ח. ...ה. 0726676, ...שבפסרה ...א ...מיום 11.1.74.

...הודעה

...הוני ...ידוע ...כי ...הנכסה ...לבית ...ספר ...בקבה ...להת ...מד ...הסכרית ...ירושת ...הכנוהה ...הנ"ל ...הריני ...מזן ...בה: ...כל ...אדם ...המחזן ...שיש ...סובה ...הנאה ...בעזבון ...הכנוהה ...ל ...הרובה ...להתנגד ...להכרזה ...ל ...להגיש ...תוך 15 ...יום ...מפרסום ...בה ...זו, ...התנגדות ...להברה ...הבר ...קשה, ...שאם ...לא ...כן ...יתן ...בית ...שפט ...מן ...כמוב ...בעניין.

...ליד ...הדר, ...חיפה

...ישם ...בית ...המשפט ...המחוזי

כינוס מדעי ב„יד־ושם" על הצלת יהודים בשואה

...אילו יכלו תכניות „לחצלת יהודים משואת אירופה לחתי־בצע במחירות, היו ניצולים רבבות, ואולי מאות אלפי יהו־דים. אולם לביצוע זה דרוש רצון, מרץ ומקודות כספיים מלאי גודלים, ואף אחד מני־תנים אלה לא עמדו לרשותם של מנהיגי החצלה — אמר פרופ׳ הנרי פינגולד, סאנרי בלרשות נדיהודי, בכנס המר־עי הבין־לאומי השני המתקיים ב„יד ושם" בירושלים המוקי־דש לנשוות־החצלה של יהו־דים בתקופת השואה.

פרופ׳ פינגולד, מומחה לפדי־גות אדיב בענין פליטי מלחמת העולם השניה, הסעים, כי הבעיות שעמדו בפני ביצוע תכניות אי הצלה היו בעיקר האינטרסים הר־צמאים של המדינות והמפלג־לות השונות. שהיו מוכנות לקבל פליטים. ניצולי־זרע. הוך הגר־בלות (תנאים כלכליים. וכן בע־יות המימון שהיו קשות בגלל המצב בשוק העולמי באותן שנים. „אילו אפשר היה להבטיח דיומה בצד ההצלה היו במצאים מקר יי־הר מקלטים לישוב פליטים במס־פרים גדולים.

החוקר נחמיה קצבורג, שדיבר על בריניות הצלה של בריטניה בשנות מלחמת העולם השניה, קבע, כי ממשלת בריטניה לא נטשה בתקופה זו את מדיניות „הספר הלבן" לפי הדתה סמי־סתם לארץ של 15 אלף עולים בשנה ובסיה 75 אלף עולים ב־חמש שנות המלחמה. המאמצים ר־עניונות שנעשו עלידי הנהגה הציונית לא הצליחו לשנות מדי־ניות בריטית זו. סעליה שחלש בלעדיהן ובוצעה בנושאות רבה על ידי השלטונות המגדשרים בא־רץ.

...ה...ה ...ב...ת ...ה...ים

...הרצאה גילה, כי עם ...ה...ברות ...גלי „...עלה ...ה...לת־...ה...ת" ...ל־...ה ...מסלה ...ריטניה ...ה...למה ...ח...ר־...ת. ...ל־...ה ...ורשה ...כיהם ...ל־...עולים בלתי חוקיים" לארץ ...ר־...ר ...ר סבבר ...ג...ר אליה. אולם ...ספרים יכולה כן המספר ...ה...ב־...ספר הלבן. בהתאם לנקרון „...לא לשרד עליה בלתי חוקית. ...על כפעלי הצלה ובתיכונת ...ל ...הצלת יהודים בידי גופים יהו־דיים. הנשכעו סקירות־...ה...קר, למן ...מאמצי הקיבוצים. ...ה...חדי הצולבי ...דה לפעולות הפרטיזאנים ...ה...חדי־דיים.

פרופ׳ אליעזר אפלר, מלונדון, סקרה את פעולות הקונגרס ה־...חדי ...ה...למי ובגיבו עם ראשי בנות־...ה...ברות, ביחוד בריטניה. לי־...כון הצלת יהודים כן ...ה...תופת ...ה...ר־...ופית. „...ה...לטות ...ה...חדיות ...ר ...חיובית ...הו...מדו בסכנה מצד גור־מים קובעי־מדיניות כתוצאה כי ...ה...ה...שבות בקשת רחבה כל גורי־מים" — קבעה פרופ׳ אפלר. היא ציינה, כי בין הגורמים ...ה...לה ...ה...ה קיים גורם סלתי ומפריע ...ע...יקן לכנותו „...ה...תכביך הארצי־...ש...ראלי" של ממשלת בריטניה. במקורים רבים ...ה...כלו פעולות ...ה...צלה כתוצאה מ...ח...ש ...ש...ניצולים ...יגיעו לארץ־ישראל. ואילו במק־רים אחרים הפריעה להצלה תקנ־...ת...ה...ב ...ה...רבה ...אשר ...ה...ר...ה...ה לר־...ג...ות ...ה...ס...ר...ת ...ה...ו...כ...ת ...את ...ע...ב...ה ...ל...ה...ת...ר...ת ...ל...ה...ת...ר...ת ...ה...ה...ר...ה.

יצחק אורד, ליד הנהלת „יד ...ו...ם", ניתח את פעולות ...ה...ה...צלה ...ה...צ...ר...ות ...ל...ה...ר...ת ...ה...ר...ב...ו...ד ...ה...ב...ר...ו...ת ...ה...ר...ב...ו...ת ...ה...ר...ב...ו...ת ...ה...ר...ב

קבלת־פנים לטייסי־החלל מ,אפולו 14׳ בעיריית חיפה

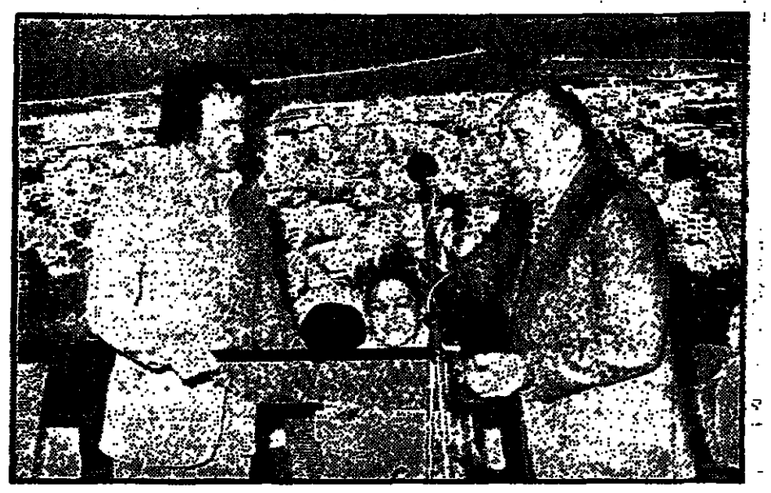

עיריית חיפה ערכה אתמול קבלת־פנים לשני טייסי־החלל של „אפולו 14״ האסטרונאוטים סקוט קרפטנר ואדגר מיצ׳ל.

שני האורחים תגיעו לכאן העיריה יחד עם רעיותיהם ונתקבלו בברכה על־ידי ראש העיריה ח״כ י׳ אלמוגי. אלמוגי אמר: „אנו שמחים לקבלכם בעירנו ובארצנו הן כאמריקאים והן כאסטרונאוטים. בהיותכם מרחפים בשמים יכולתם להבחין כמה עולמנו קטן ואילו אנו, שעקבנו אחריכם, ונחינו ושאלנו כמה ה־אנושות גדולה״.

לתושבי חיפה — ציין אלמוגי — אין גשר כמו שיש בסאן־פרנציסקו, אבל כאן עושים נסיון לגשר בין עדות — בין יהודים ובין ערבים. „הודות למאמצים שהשקענו הגענו ליחסים טובים בין יהודים וערבים ואתם תוכלו לעמוד על כך מקרוב״.

בקבלת־הפנים, שנערכה בהיכל העיריה, השתתפו חברי מועצת העיריה, ראשי מוסדות כלכליים וציבוריים, האוכלוסיה הערבית. האסטרונאוטים הודו למארחיהם וציינו כי בכל מקום בארץ נערכה להם קבלת־פנים חמה ואנושית. בשמותם ימי שהותם — אמרו — יכלו להבחין במאמצים שמשקיעים בישראל למען כינון שלום והבנה בין עדות. „אנו ותקווה שביקורנו כאן יתרום ליתר הבנה בין עמים ואומות״ — סיימו את דבריהם.

אדגר מיצ׳ל הוסיף, כי כל האנשים שעמהם דיבר הביעו במניו אותן משאלות ואותן תקוות לשלום ולי־שגשוג.

לאורחים הועניקו תחריטים אמנותיים למזכרת ושתי נערות הגישו זרי־פרחים לרעיותיהם של טייסי־החלל.

הוועד המפקח של קופ״ח בחר במרכז בן 34 חברים

אהרון בקר נבחר ליושב־ראש הוועד

מאת שמעון פינס, סופר „דבר״

הוועד המפקח הארצי של קופת־חולים, אשר נבחר בחודש הי מרוה 83 חברים, התכנס אתי מרוה אחרי־הצהרים לישיבתו הראשונה כדי לבחור ביושב־ראש ובחברי מזכיר ולאשר תקציב לשנת ה׳ צב מיליון ל״ 3 הרשים עד אשר יוגש התקציב לשנת ה׳ כמבים 75—1974.

את הישיבה פתח יו״ר הוועד המפקח הוצא. ב. רשיש. אחר ברך את החברים החדשים הפ־רד מחברי הוועד וחברי מרכז שפרעם, בהם חברים שפעלו עש־רות בשנים. הוא הציע לבחור באהרון בקר ליו״ר הוועד המפקח הארצי ובקר נבחר בלי התנג־דות ובהסכמת סיעת „ליכוד״.

לאחר בחירתו אמרה א. בקר של האגודה ואחר דברי ברכה ותודה לפ. רשיש, שכהן בתפקיד יו״ר הו־ועד המפקח כ־18 שנים. הוא ציין את הצובה שקופת־חולים היא האירגון הרחב ביותר, המ־יצב והמכסל את הציבור על־ידי מזרה הדדית, לכן עליה לשמש מוסד רפואי ברמה גבוהה. חב־רות גאמה וביצירות את חברין ולשמש יסוד לרפואה ציבורית עם הפעלת תוק בימה בריאות הנוגה לכל אזרחי ישראל.

בחירת המרכז

בשם מרכז קופת חולים הוצא הביא א. ידלין הצעה לבחירת המרכז החדש אשר יכנה 30 חב־רים. כלבדם יצורפו למרכז 2 בחירים של ארגון הפועלים ו־3 בחירים של ארגון הרופאים. נמר־בי הסיעות הקטנות הביעו כעס אלה, כי הינתן גם להם אפשרות של הפעלת ביקורת לפחות ב־ דרגה מייצגת. וא. בקר הודיע, כי יחפש דרך לבריאת פתרון לשאלה זו במידה שהדבר לא יהיה נגוד את התקנון האפשרי־ יות.

לחברי המרכז נבחרו: ד״ר א. אבידור, ד״ר א. אבנון, אורה בר־מנור, ד״ר א. בלוי, ע. בנ־ י. פלגי, י. קדמן, בלה מורין ת. הרון, ד״ר ע. מלץ, ד״ר ספרקין, ה. בתמלין, פ. דגן, ד״ר י. קרסילובסקי, י. אביטל, שהיד פלדר, ד״ר טרם, ה. ריבי, י. מלצר, ד״ר שחיצר, זוהה של. א. שן, ד״ר קפלינסקי, י. אלראש וא. ידלין.

נציגי „הפועל״ המזרחי טרם בסרו את שמותיהם של שני בציגיהם. והמסאלה היוה, כי לי פוות אחד מהם יהיה רופא. כן פנה הוועד המפקח אל ארגון רופ־ איקופ״ח לשלוח לכרכז את נצי־ גיו אשר הוריעותו זה 6 שנים.

מכין חברי המרכז פרשו: ד״ר סובה ברמן־יסודין, ד״ר א. לי־ בל ות. רמות.

יש לציין, כי מספר הרופאים בכרכז קופ״ח הוא פחה מלים לערך. כל חברי המרכז נבחרו בלי התנגדות ובהסכמה הכר אחד.

אושר תקציב חדקי

לישיבה זו הביא יו״ר המרכז, א. ידלין, את ההצעה לאשר תק־ ציב לשלושה הרשים. הוא יל ר הוקציב חדש פרם ונכן בגלל הבהלה הוא־ינפלאציה החוזרת. הוא ביקש לפטל לפי תקציב 1973—74 — אשר הסתכם בחר צאה של 868.2 מיליון ל״י, לער כת הכנסה של 779.9 מיליון וב־ גרעון של 83.3 מיליון ל״י — אולם בהגדלה של 30 אחוז. ידלין הוסיף, כי רוב תקציב ההכנסות כבר סוכם עם הממשלה והוא יהיה גבוה בכ־30 אחוז. מסי הבריים, שהכניסו 190 מיליון ל״י, יוכלו אף הם ב־30 אחוז לערך לגדול בספר החברים. כן תתקבל הוספה מהממשלה לפי מספר הכיסות ב־ בתי־החולים והוספת מבנים חד־ לאבי. יש לציין, אמר א. יד־ לין, שהוא ב־30 אחוז ובאחרים כאי־ לה יגדל גם הגרעון. לדבריו, כבר קבע המרכז סולם עדיפויות לגבי צרכיהם של חברי קופת־חו, חב־ כים, כי בד יוני יובא לוועד המפקח תקציב מאוזן.

הוועד המפקח החליט לקבל את הצעת ידלין, כי ב־3 החודשים הקרובים יהנו חברכז לפי שנת הכנסים הקודמת בתוספת של 30 אחוז בהוצאות ובהכנסות.

נפרץ משרד „דבר״ בטבריה

מאת מושר „דבר״

מכרה כניף „דבר״ בטבריה ו־ כמרד הקיל בבנין „רסקו״ נפ־ רצו פלטים בלילה, כנראה על־ ידי עברין בעיר, בן 12. עברה כמוסד לצעריים כמרכז האדיר וחתוחו ידעה למשטרה. בחקירת המשטרה נתברר, שהפורץ עבר את אשכ־הנין בדלת הכניסה ל־ כניף „דבר״. גכנס לפנים ונגב מהנו קופתו־תם קטנות 264 ל״י. כן בפרץ המשרד הסמוך הטייל לק.ק.ל. הפורצים חיכסו בחידות ובמיוון כלא כמאו עוים דבר בעל ערך פרצו חנות לקוסמטיקה ב־ בנין הסמוך. המשטרה פתחה בח־ קירה ובחיפושים אחרי הנעיר ה־ חשיד.

גשם כבד וחשש לשלגים בגליל העליון

מאת מושר „דבר״ בצפת

גשם כבד פקד גם אתמול את צפת והסביבה ותיה מלווה ברקים ורעמים עזים. הקור הולך וגובר ופם מסירת הידיעה ירד החום ל־3 מעלות מעל לאפס.

לפי התחזית שנמסרה מתחנת המטאורולוגית בגר־כנין עם גבור תקוה, קיימת אפשרות של ירידת שלג בהרים. בכ״ת ירדו עד כל 835 מ״מ גשם.

שטפון בטבריה

מאת דוד שדיה, סופר „דבר״

שטפון שכמוהו לא היה שנים רבות פקד אתמול את טבריה בין השעות 10.00—11.30 לפני הצהריים.

גשם עוטף מלווה סערת ברקים ורעמים, עירד בעצמה רבה, גרם לשטפונות בכבישים העיר־ונים ב־ טבריה ולהצפות בשכונת מיסונית ובשיכון ב׳ וג׳. במיסונית הגיעו דירותיהם של משפחות כאיר סבן, בת 6 נפשות, ושל שלבה מלכה, בת 4 נפשות. ובשיכון ב׳ הוצפה דירת מגה דוד שבה גרות 7 נפי שות.

צוות חילוץ מהמחלקה הכבית של העיריה, בפיקודו של פ. גבאי, סגן ראש העיריה, חשו למקומות המוצפים, עם מכבי אש ושומרים. חילצו את הדיירים מהדירות ה־ מוצפות ופרצו דרך למים כדי שיוכלו לחזק. הודות לכך לא היה צורך לפנות את המשפחות בדידד תיקן שהוצפו וניזוקו. אבל העיריה עשתה סידורים מתאימים בבית־ הספר „אליאנס״ כדי שיוכל לק־ לוט תושבים במקרה של צורך לפנותם מדירותיהם בגלל השטפון.

א. גבאי, מנהל מחלקת הכבראה של העיריה, וצוות עובדיו, סריקו מיד את הבכבות וסילקו סתימות שנתהוו במערכת הניקוז והתיעול העירונית וכן ברכות־הביוב ש־ מיכותם הזלו לגאות ואיימו להציף רחובות נוספים. כאשר פסק ה־ גשם הופעלו מכונות הכאמוא של העיריה לפנות מהכבישים את שכ־ בה החצץ שכיסתה אותם ושרמה עם הבים מהכבישים הצילים.

צוות־הבקרה המוקד המסוכן ביותר של השטפון היה מזמת הר־ תובות הגליל—ירדן בעיר התחתית, מול כפר רסקו. זהו המקום הנר־ מוך ביותר ובו מתנקזים כל־נשמים ושטפונות ברחובות אחרים. במ־ קום זה הגיעו המים עד גובה הקרוב ל־80 ס״מ. מכיוון שהכבר הזו היא גם צומת־הנתיבה מאאן נגרמו במקום פקקי־תנועה של עש־ רות כלי־רכב אשר אחדים מהם נתקעו במים ונגרמים כבר. מש־ טרת סבריה, בראשותו של מפקד התחנה ד. שפיגל, חילצה את המכו־ ניות התקועות ופינתה את הציר להנועת כלי־רכב בהצפלבות הכ־ בישים לעמק הירדן והגליל העלי־ ון. למבריה הגיע גם מפקד מש־ טרת מרחב העמקים, סגן־ניצב א. פרי, שפקד להרכיב צוות־חילוץ של 15 שוטרים כצמידים ברכב חי־ לוץ. כן דאגה המשטרה להרכיב צוות של מכבי־אש ועובדי חברת החשמל שהועמדו במצב הכן למק־ רה הצורך. גם העיריה נקטה אמצעים דומים.

אחר הבהריים ירדו בהדרגה מני המים ברחובות העיר התחתית. ה־ גשם נמסך לסוגין, אך באיטיות עד שנפסק.

גשמי הימים האחרונים טובים לחקלאות

מאת כיסר „דבר״ לענייני חקלאות

הגשמים הירדדים בימים אלה מובים מאד מבחינת חפלחה, על אף הטרדות ש־ חב גורמים פה ושם, בעיקר לוריעת הכותנה — אמר אתמול דוד אריאל, מהכחי־ לקה לגידולי־שדה כמשרד־ החקלאות.

הדגיר אמר, כי יש עוד רבות דוגמים של זיטים, שגשמים אלה מוסיפים להם הרבה. כן טובים הגשמים לגידולי־קקי ולשתה ה־ מאוחרת לדעים. יש בהם אמנם גם תוצעות־לוואי שליליות, כגון מכנה לחברבת תפוצת המחלות או מכנה לחרבנת התבואה (במקרה שלבשם נלוות רוחות), מה שגלול להקשות אחיכ של הקציר. כן יוב־ רם זוק כמרים לבחת קבוצה ש־ גרבבה. אולם תוספות־הגשם לפלחה בימים אלה היא עדיין חיובית. גם בבצבות־הגשם רואים בגשמי אתמול ושלשום ברכה והשלמה יפה לגינת הגשמים הברוכה. ש־ ביעה במידה רבה את מאגן ה־ מים בחדינה.

לשמת זאת אמרו אתמול הפר־ רסנים: „מי צריך את הגשמים האלה? הם רק מפריעים לנו בקי־ טיף לקראת סיומר. כן בגרמו הפ־ רעות באביף הירקות ליבוא ול־ שוק המקומי, אך הדבר לא הורגש בשווקים. הביקוש לירקות בשבת חל־הבדד אינו גדול. העבגרית נמכרו אתמול בתגורות הפרטיות לצרכן ב־2.20 ל״י הק״ג צור ב־ 1.20 ל״י הק״ג. מחירי הצבגרית בצורה זו היו בדרך כלל גבוהים בהרבה בשנים האחרונות.

מבקשים להפנות מתנדבים לעבודה בנמל אילת

מנכ״ל רשות הנמלים אהרון רמז, ומנהל נמל אילת אהוד הדר, פנו אל המוכנות הדתי־ דית בבקשה, להפנות לנמל אילת מתנדבים נוספים מחו״ל לעזרה בעבודות השונות.

בתקופת המלחמה הגיעו לנמל אילת קרוב למאה מתנדבים, ש־ הופנו על־ידי מחלקת העליה ו־ הקליטה בסוכנות היהודית באמ־ צעות היחידה שהוקמה לטיפול במתנדבי חו״ל.

מנהל הנמל ציין את עזרתם הרבה של המתנדבים בעבודות ה־ נמל, אשר איפשרה הפעלה תקי־ נה של הצוותים ומניעת הפגנת אניות והיטלי צפיפות. הם עבדו בעיקר בעבודות סוואדרה. רוב המתנדבים היו סטודנטים. בהם גם לא יהודים. הם באו מארה״ב, סקנדינאביה, הולנד, אוסטרליה וגרמניה. בעיות השפה נפתרו בקלות. עכן „הם למדו במהירות את שפת הנמל״, סיפר הדר.

המתנדבים עבדו בעכר הנמ־ גורדו בבית המכלן. הדיור הנמ־ ען ניתנו להם תמורת תשלום סימלי. בהם היו גם כמה בעלי משפחות וכינהלת הנמל דאגה לשיכון אותם בצורה בפרה. בעיות הבדידות בקרב המתנדבים נוסים, שכן „גם בימים כתיקונם אנו נתקלים בקשיים בגיום כזה אדם לבדו״.

שתי צעירות בנות 16 התלו־ ענו במשטרת עכו, כי הותקפו על־ ידי שלושה צעירים, שביצעו בהן מעשים מגונים, בעת שטיילו ליד גן פרטי בסמוך מזרח העיר. ה־ משטרה עצרה שלושה חשודים.

חולקו 102 מילגות לחוסכי קופת־החינוך

4000 הוסכים הרשים נוספי לקופת־הוסכון לחינוך, במס־ גרת המבצע השנתי הרביעי לעידוד הוסכון לחינוך. המב־ צע משותף לרשות הוסכון כ־ אחבר ולקופת־הוסכון לחינוך „הוסכון לחינוך״ „נחלת״, „הסך״ ו„מרגליות״.

לסוף יבואר 1974 היו רשומים בקופת הוסכון לחינוך כ־100,000 חוסכים, שצברו 96 מיליון ל״י. גידול של עשרה מיליון ל״י ב־ הסתאה לסוף 1973.

בין הרשמים הוחדים הגרלו 140 מילגות־לימודים: מילגה אחת מרכזית של מסרד החינוך בסך 2000 ל״י (בהוזמן לזוכה כקופת „מרגליות״) ועוד 139 מילגות ב־ צורת זיכוי בחשבון לחינוך תיכון או גבה: 11 מילגות של 1,000 ל״י כל־אחת, 38 בגות 500 ל״י ו־90 מילגות בגות 200 ל״י כ״א. כן חולקו בתקופת המבצע לכל הנרשמים ע״י של ספרים, מבחקים ונערכו הגרלות הראשונות לילדים ולנערי.

בטקס הלוקת המילגות, שנערך בכפר המכביה, הוחתפו נכאו דברים כציבי כסיד החינוך הל־ תרבות. רשות החוסכון ותביטוח, הציר המארחת, הקרנות ואחד הל־ מוכים.

הוזכים סיירו בפארק הלאומי „הארבעלוגי (סאפארי) כאיחוי מי־ ריית רבתיגן.

חגיגות „שירת הים״ לא יקויימו השנה בתל־אביב

כחגית ציקולים שהוזן גרגם, לא יתקיימו בליל שביעי של פסח הגגה הגגיגות הגמבעות של „שירה הים״ ליד ספר הים ובפת־הירקון — על כך הודיעה המרכזת ודהיית לתל־אביב—יפו.

מסור הלוח את מודעתך

לבלוח החדש

דבר

דחף

שיתפרסם מחר ב„דבר״.

תדפיס מיוחד של „הלוח החדש״ יופץ באלפי עותקים. במשרדים, במפעלים, בבתי־קפה, במקומות ציבוריים ובכל סוכנויות „דחף״

מודעות מתקבלות בסניפי „דחף״, בסניפי „דבר״ ובכל מערכי הפרסום

היום בטלוויזיה

בשעה 4.40 אחה״צ:

ביצד להיות צעיר, בריא, רענן

המרכז לטלוויזיה לימודית, מציג היום בשעה 4.40 אחה״צ, את הסרט „צבר״ — צעיר, בריא, רענן — על פעילות גופנית עממית בכל גיל.

משרד החינוך והתרבות	משרד הבריאות
רשות הספרות	היחידה לחינוך
הבהר לפעולות ספורט עממיות	לבריאות ולהסברה.

לחברנו

שלמה שפיר ולרעיתו

ברכת מזל טוב

להולדת הנכד

בית „דבר״

לחברנו

אברהם פרידמן ולרעיתו

ברכת מזל־טוב

להולדת הנכד

בית „דבר״

היום הגרלת מפעל הפיס

מעתה 2 x רבע מיליון ל״י הפרס הראשון והגרלת ספחים לזוכים כרטיסי פיס עם ספח בתכנית הנוספת של מפעל הפיס

בפיס בדירה

מחיר כרטיס רגיל -.74 ל״י

מחיר כרטיס עם ספח -.6 ל״י

מכון הנפט הישראלי

בית הספר למדעי הנפט

מודיע על הרצאתו של

מר מ. לנשטיין

Ministerialdirector at the Kanzlers Office (Bonn)

על הנושא:

בעיות נוכחיות של מדינות מייבאות אנרגיה

ההרצאה תתקיים היום, יום חמישי, 11.4.74 בשעה 3 אחה״צ, בבית מכון הנפט, רח׳ האוניברסיטה 26, רמת־אביב תל־אביב.

ביחד עם המשפחה

אנו אבלים

על פטירתו של

השל פרומקין ז״ל

בוק הפועלים בע״מ

המועצה המקומית עתלית

חבריה ועובדיה

מתאבלים על נפילת גיבורי מלחמת יום הכיפורים

ומשתתפים בצער משפחות

בני עתלית שנפלו

סוסן שלמה הי״ד

קלר יעקב הי״ד

אהרון גרינברג

ראש המועצה

„גמול״ חברה להשקעות בע״מ

הודעה

בהתאם לסעיף 23 לחוק ניירות ערך תשכ״ח — 1968 ניתנת בזה הודעה כי פרסם תשקיף בדבר

הנפקה

של

28,000,000 מניות רגילות א׳ רשומות ע״ש בנות —1 ל״י ע״נ כ״א.

המניות תהיינה מאושרות להשקעה מוכרת לצורך תקנות בס זכות הצבעה.

המניות תהיינה מאושרות להשקעה מוכרת לצורך תקנות בס הכנסה (כללים לאישור ולניהול קופות גמל תשכ״ד—1964). רשימת החתימות תפתח ביום 11 באפריל 1974 ותסגר ביום 14 באפריל 1974 בשעה 10.00.

עותק מהתשקיף ופרוט מהמחיר לפרסומו ענינו לרכש החברות.

עותקים מתשקיף ניתן להשיג במשרדה הרשום של החברה, רח׳ אלנבי 113, תל־אביב.

11 באפריל 1974.

מעתה 2 x רבע מיליון ל״י הפרס הראשון והגרלת ספחים לזוכים כרטיסי פיס עם ספח בתכנית הנוספת של מפעל הפיס

בפיס בדירה

מחיר כרטיס רגיל -.74 ל״י

מחיר כרטיס עם ספח -.6 ל״י

בצער רב אנו מודיעים על פטירתה של

הגב׳ רבקה פופקו ז״ל

לאחר מחלה ממושכת

ההלויה תתקיים ביום ג׳, ב׳ דאחמ״ש, 9.4.74

המתאבלים

קרית־חיים — אחיה—משה בן־יוסף וב״ב

לשרה וצבי סירוטה

משתתפת באבל המשפחה

במות האב

נתן סירוטה ז״ל

אסתר אם־טל

מחר ב- ידיעות אחרונות

המוסף לשבת

7 ימים

השבועון לכל המשפחה

המשבר הממשלתי־מפלגתי

מאת שלמה נקדימון ואריה צימוקי

* * *

רפאל בשן מראיין את יצחק רבין

* * *

הרמטכ״ל וניהול מלחמת יום־הכיפורים

מאת תת־אלוף (מיל.) אורי בן־ארי

* * *

הרחוב הישראלי — חצי שנה אחרי

מה השתנה — ומה לא — בדרך חייו של הישראלי

בעקבות המלחמה

מאת אביעזר גולן

* * *

ענגים בשמי „האי בשמש״

רשמי־מסע בגרנאדה

מאת נתנאל לורך

* * *

מסע הרפסודה „אקאלי״: בודדים בים הפתוח

מאת ד״ר עדנה יונס

* * *

הלו, טלי

מילואימניקים מתכנסים עם חיילת צעירה

מאת מנחם מיכלסון

* * *

אשפי הכדורסל באים!

מאת נח קלינר

* * *

המזרים הקבועים של חיים חפר, עמוס קינן, סילבי קשת, בועז עברון, דידי מנוסי וזיוה יריב.

נסתיים קורס מדריכי גדנ״ע

בסדר סיום של קורס מדריכי בה״ע נערך אתמול תחת נשם מזרח בחוד בבסיס־ההדרכה של בחל״ם. את הסמדר סקר בפקד הד בה״ע אל״ם י. הדמוה, אשר צבר את כרוכי ההדרכה הנערכים המצ־ ביכים רבים אירים הלפרין ורב״ם נמרוד אלהי.

בסכדר, שנערך לקול בלילי הדר כדרת בחל״ם, נכח גם ראש כחלקת מדי״ע בטכדר הבחון נתן הראל.

נער מצפת נהרג בתאונה

מאת סופר „דבר״

יתודה כרני, נער בן 17, מצפת, נהרג אוד לים אתמול בתאונת דרכים הארכה בכביש עכו—חיפה ליד קיבוץ כפר סמאריע.

התאונה אירעה סמוך לשעה 11 בלילה. כמכונית פרטית. נהוגה בידי הנייך כאבל מרוף, בן 51, בן אחיו של המנוח, הרוהבי של הנדה הדרוזית. פגעה בנער כעמד ליד קמכנת הנגה. הנער מת בדרך לבית־החולים. הנהג נחקר לנסי־ בות התאונה.

הגיעה אניה שמנועה התקלקל בלב״ים

מאת סופר „דבר״ בחיפה

אניה־נוסעים „בלוק קליפר״, שמנועה התקלקל בלב״ים בעת הפלגתה מארצות הברית לישראל, הגיעה אתמול לנמל חיפה על־ ידי גוררה יוונית.

באניה כמתן של 24,000 כונות נוסעים. כבעת הגרירה היה קשה ובכוכן בכל כוח האוויר המושר, אך הוכיח בהצלחה. האניה מגיעה לנמל ליברי והיא בבעלות גרמנית.

ההודעה הצפויה שהיתה הפתעה

תיפתח פעילות לחידוש ההנהגה ולהקמת ממשלה

מאת דניאל בלוך

התפטרותה של ראש הממשלה גולדה מאיר היתה כמעט־צפויה ובכל זאת הפתיעה; ונראה כי היה זה המצא היחיד נוכח המשבר החבור אליו נקלעה מפלגת־העבודה. מבחינת המעמד הציבורי היתה שעת־ההתפטרות נוחה יותר עבור גולדה מאיר מאשר לפי כל סבירות מספר, כאשר שהתפקדה רוח באה לאחר השמחים הרבים שאפרו בשבוה חברי רצועת־החקירה על מלחמת יום הכיפורים. אני בטוח כי גולדה מאיר היתה מאד כרת יותר לו פרישה לאחר הסדר מדיני נוסף כאחד, עם סוריה או עם מצרים, אך, ניתן לומר, כי פרישתה עתה היא מכובדת. מקדם להפריך את מסומה של גולדה מאיר בתולדות מדינת ישראל — אך אין ספק כי היה זה מקום כפר אך דבר חשיבות. כשלמרותה הר־כבים חשובים ביותר בכל התחר־מים, אם כי יהיו שיעיבו כי שב־תה כאשר לא עמדה על דעתה ופרשה מתפקידה בעוד מועד, דומה־נו זכן סביר לפני הבחירות האח־רונות. ההערכה הכללית בכל ה־חוגים במפלגת העבודה היתה אח־מזל כי פרישתה היא סופית, ואין כל סיכוי בסיס שכנוע מחודש.

בשיחות פרטיות לא קיבלו רא־שי מפאי את דבריה של ראש ה־ממשלה בעניבות התפטרותה, ואת הסבנה כי אין לצפות כל קשר עם שאלת האחריות המיניסטרי־אלית של שר הבטחון כשה דיין. אכנם, היה משקל מסבר לביק־רת קונמתה עליה מחוגים שונים בתוך מפלגת העבודה: היא חסה בתוסר הנוחות, שהתבטאה בפרשת חנ „אנגרי", בהתכנסויות של „אח־ים לקנה", בהתבטאויותיהם של בן־אהרון, אליאב, פופר ושרידי, ו־בדרישות מפורשות להתפטרותה ש־נשמעו כפי ראשי הכשפרת הצע־רה. יש לזכור, כי לא מעט דוב־רים בפגישות האחרונות של מוס־דות המפלגה וחסיבותיה, דיברו על התפטרות הממשלה כולה, גם ל־אחר שהיה ברור כי צעד זה פי־רושו פרישתה הטופית והמוחלטת של גולדה מאיר. אך למרות כל זאת ההערכה בקרב ראשי המפא־ י היא כי „הקש שברר" היה סידר־בר של משה דיין ליטול עליו את־דיות כ־ניסטראלית לפרוש מתפ־קיד שר הבטחון. גם כאשר היה ברור לו כי לרוב המחולש של הנ־הגת מפלגת העבודה אין בו אמון בחס לכלולי תפקיד זה, וגם כאי־שר היה ברור כי ראש הממשלה אינה פתיצבת ליפינו, כפי שעש־משום כך נדרשת מפלגת־העבו־דה, על כל חלקיה וחסיבותיה לחס־בון נפש נוקב, ולעמוד לחידוש כיי־די של הנהגתה.

השאלה היא, האם ניתן לקבוע מעמד לראשות הממשלה, שיהיה מוסכם על כל חלקי מפלגת ה־עבודה, האם ניתן להגיע להסכם בין־חטיבתי על איזה התפקידים המרכזיים בממשלה. ברור, כי רק מעמד הנבנה על חפיבת מפאי יוכל לבוא בחשבון לראשות ה־ממשלה. אבל נראתה המעבדות תרצינית ביותר, זו של פנחס ספיר. ידוע כי בעבר לא שלל משה דיין אפשרות שכזאת. השאלה היא ה־אם דיין ואנשי רפ״י יסכימו כיום למעמדתו של ספיר, והאם יס־כימו לכהן בממשלתו, בשעה ש־ספק אם כל חלקי המפלגה יס־כימו להמשך כהנתו של משה דיין כשר בסחון. אם ניתן להגיע להסדר על תפקיד כרכזי אחר ל־דיין, ייתכן כי זו האפשרות הסבי־רה ביותר, שאפילו יכולה לחת־קיים לאורך זמן. מעמדים אפש־ריים אחרים הם חיים בדוק ואבא אבן, שגם הם יכולים לרכז סבי־בם אמון נרחב בקרב כל חלקי מפלגת־העבודה.

מכל מקום, ניתן לומר כי הכפ־תת למציאת פתרון למשבר הפר־ליטי החמור ביותר בתולדות הבית־נה הוא כיום בידי שני אנשים: פנחס ספיר ומשה דיין. אם שני אישים אלה יוכלו להגיע להסדר בסכסוך, כי אז יהיה שרתון, לפחות זמני, למשבר. אם לא יגיעו להסדר, כי אז לא יהיה כנוס מפילוג, שי־דוד מערכת פוליטי ובחירות חד־שות. אם כי בפוליטיקה הישראלית מסוכן להתנבא, הרי חומה כי שנת אחמול ביכיבת לשכת כפ־לגת העבודה וטיעמה בנגסת, נוכח באירוע ההומם חקופה בתולדות תנועת העבודה המדינה ומתחיל הקופה הדשה, בקשה עד לדעה כיצד תגבב.

מי יהיה הרמטכ״ל הבא

הזכרת שמות של אלופים במילואים מטילה דופי במפקדים פעילים

מאת יונה שמשי

התפטרותו של רב־אלוף דוד אל־עזר כתפקיד הרמטכ״ל בעקבות פרסום דו״ח ועדת אגרנט, יצרה שני תקדימים לפחות. שעד כה לא היתה דוגמתם בצה״ל. האחד, כינוי כמלא מקום לרמטכ״ל, בע־בר גם אם כיהן רמטכ״ל פחות משלוש שנים כסקובה. וגם אם החלף בפתיע (והיה לפחות שני מקרים כאלה: בתקופת כהונתם של רב־האלופים מרדכי מקלף ו־חיים לסקוב) סייד מהה רמטכ״ל הדש על ידי הממשלה. התקדים ה־שני שנוצר עתה הוא הזכרת שמות של אלופים שמרשו מהשירות ו־נושאים את התואר מיל. כמתבדים לשמרה הרמה ביותר בצה״ל.

עקב זאת נוצר עתה מצב הש־גם בחתום הפרסומים בעתונות לב־בי המיוחד להפקיד ראש הכמה הכללי. מאז קום המדינה ועד לי־התפטרותו כל רב־אלוף דוד אלע־ער לא יכלה העתונות הישראלית, בשל מינבלות בזתראליות, לעקוב בעמדותיהם של מיועדים לתפקיד. בעבר בא הפרסום תמיד לאחר מע־שה. שבו של הרמטכ״ל הנדש. ש־בא להחליף את הפורש. פרסום תמיד בהודעה רשמית לאחר אי־שור הממשלה ובהסגרת פקודות־יום של הרמטכ״לים היוצא והנכנס.

בתקופת מפלא־מקום רמטכ״ל (לא רק בפועל אלא גם בתואר) דנה העתונות בשמות ה־מועמדים לתפקיד. בין השמות שהו־עלו גם שמות אלופים במיל. כגון אלוף ישראל סל שרק לפני כמה שבועות פרש מהשירות. ואלוף מאיר זורע, שפרש לפני יותר מעשר שנים.

בסמרת השיקוף של צה״ל ראוים בפרסומים אלה משום טעם לפגם. אם לנקוט לשון המעטה. קצינים במילים בצה״ל, ולאו דווקא מאלה ה„מעמדים" להפקיד הרמטכ״ל, אחרים. כי הזכרת שמות של אלו־פים במילואים כאילו באה לרמוז שבצה״ל עצמו אין מועמד מוראים לתפקיד. והיי הטלת דופי בקבוצה לא מבוטלת של אלופים המשרתים עתה בתפקידים אחראיים במטה ה־כללי של צה״ל. בהם יותר מפרמד מתאים אחד. אומרים אותם קצינים.

אחת הטענות שהועלו כלפי רב־אלוף דוד אלעזר עוד לפני פלחמת יום הכיפורים היתה, כי הוא נהג להחליף בעלי הפקידים בכירים ב־צבא בתדירות גדולה מדי. הרושא־מיה בין בעלי התפקידים הבכירים בצה״ל, בדרגת אלוף־משנה ומעלה, היתה מהירה מדי. פענו, כבל חי־דע לי לא בדקה עבנה זו בי־סדירות ולא הוכה אם אכנם היא עתה, כשמכהן בתפקיד מטא־מקום רמטכ״ל (לא רק בפועל אלא גם בתואר) דנה העתונות בשמות ה־מועמדים לתפקיד. בין השמות שהו־עלו גם שמות אלופים במיל. כגון אלוף ישראל סל שרק לפני כמה שבועות פרש מהשירות. ואלוף מאיר זורע, שפרש לפני יותר מעשר שנים.

בסמרת השיקוף של צה״ל ראוים בפרסומים אלה משום טעם לפגם. אם לנקוט לשון המעטה. קצינים במילים בצה״ל, ולאו דווקא מאלה ה„מעמדים" להפקיד הרמטכ״ל, אחרים. כי הזכרת שמות של אלו־פים במילואים כאילו באה לרמוז שבצה״ל עצמו אין מועמד מוראים לתפקיד. והיי הטלת דופי בקבוצה לא מבוטלת של אלופים המשרתים עתה בתפקידים אחראיים במטה ה־כללי של צה״ל. בהם יותר מפרמד מתאים אחד. אומרים אותם קצינים.

אחת הטענות שהועלו כלפי רב־אלוף דוד אלעזר עוד לפני פלחמת יום הכיפורים היתה, כי הוא נהג להחליף בעלי הפקידים בכירים ב־צבא בתדירות גדולה מדי. הרושא־מיה בין בעלי התפקידים הבכירים בצה״ל, בדרגת אלוף־משנה ומעלה, היתה מהירה מדי. פענו, כבל חי־דע לי לא בדקה עבנה זו בי־סדירות ולא הוכה אם אכנם היא מבוטסת. אף כי ההתרשמות הזו־נונית אולי מאפיינת אותה. אך בב־בר אחד אין להסיל ספק: הרמטכ״ל אלעזר ראה לו כמשימה לפעול לכ־צירת ההחליף של „הזקנות" הב־בא. בפעם האחרונה הכריז על כך בראיון שנתן לתחנת הטלוויזיה הצ־באית לפנות חיילי צה״ל ערב ראש השנה. ימים ספורים לפני פרוץ מלחמת יום הכיפורים. דוד אלעזר אמר באותו ראיון, כי לדעתו יש להביא לכך שגיל כמלאי התפקידים הבכירים בצה״ל — מפקדי חטיבות, מפקדי אוגדות ואף מפקדי פיקודים), 40 שנה פלוס או מינוס — זה הגיל הנחשב כמתאים לקצין בדרגת אלוף.

צריך, כי בשנים 1967—1969 היה הגיל הממוצע של הנצינן של סגל הפיקוד הבכיר בצה״ל 44 שנה. גם כשהוחל דוד אלעזר לכהן כראש המטה הכללי של צה״ל, בראשון בינואר 1972, היה הגיל הממוצע של סגל הפיקוד בצה״ל 44 שנה. בספטמבר 1973, חודש לפ־ני פלחמת יום הכיפורים, היה הגיל הממוצע של סגל השיקוד 43 שנה. עיין נוסף בנתונים מגלה, כי בינו־אר 1972 היה הגיל הממוצע של אלופי המשנה בצה״ל 43 שנה. ב־ספטמבר 1973 ירד כמוצע זה ל־43 שנה. הגיל הממוצע של הנצינן של בעלי דרגה תת־אלוף היה בינואר 1972 45 שנה בממוצע וכך היה גם בספטמבר 1973. הגיל הממוצע של בעלי דרגת אלוף עלה כ־45 שנה בינואר 1972 ל־46 שנה בספטמבר 1973.

מכל מקום, הנחת היסוד בתחום זה בצה״ל היתה — וכך נשארה גם לאחר לקחי מלחמת יום הכיפורים — שיש לשלב בין צעירה הנסיון בשטיחה של גיל צעיר יחסית ב־שעת מינוי מפקדים לתפקידים בכי־רים בשדה (מפקדי גדודים, מפקדי חטיבות, כפקדי אוגדות ואף מפקדי פיקודים). 40 שנה פלוס או מינוס — זה הגיל הנחשב כמתאים לקצין בדרגת אלוף.

צריך, כי בשנים 1967—1969 היה הגיל הממוצע של הנצינן של סגל הפיקוד הבכיר בצה״ל 44 שנה. גם כשהוחל דוד אלעזר לכהן כראש המטה הכללי של צה״ל, בראשון בינואר 1972, היה הגיל הממוצע של סגל הפיקוד בצה״ל 44 שנה. בספטמבר 1973, חודש לפ־ני פלחמת יום הכיפורים, היה הגיל הממוצע של סגל השיקוד 43 שנה. עיין נוסף בנתונים מגלה, כי בינו־אר 1972 היה הגיל הממוצע של אלופי המשנה בצה״ל 43 שנה. ב־ספטמבר 1973 ירד כמוצע זה ל־43 שנה. הגיל הממוצע של הנצינן של בעלי דרגה תת־אלוף היה בינואר 1972 45 שנה בממוצע

קרטל נגד עשירי העולם

יש לחניה, כי הכנס המיוחד של עצרת ארם שנדנד לדון במצבן של המדינות הענייות החריף את הניגודים בין הארצות המתפתחות לבין הכפתחות. הנסיון הוכיח, כי ארם הוא בכה להתנצחות לשמה ולא־לפתרון בעיות בתרות. ספק אם בכנס שנפתח הבבוע יהיו פני הדברים שונים.

אין זה מן הנמנע, כי דווקא החרפת ניגודים אלה היתה מטרת יוחמי המשב המיחד, ובראשם בייא אלג׳יריה. במדי־נות המתפתחות נוצר משקע ־בר כלפי הארצות המפיקות נפט. אשר הגידול העצום בהכנסותיהן בא גם על חבבין המדינות המתפתחות. מפיקי הנפט, הערבים בראשם, מר־כוזים להחיד מצל עצמם מרידות זו ולהוכיח כלפי הבערב. בכך הם זוכים לתמיכת הגוש הקומוניסטי ולאחדות.

הנושא שבמסגרתו נערך הוויכוח הוא בחיר חברי־הגלם שהארצות המתפתחות הן ספקיהם הראשיים. מאז סיום מלחמת קוריאה קיימת מגמה של ירידה ברורה במחיר חמרי הגלם ומזונות ראשיניים. לעומת עליה מתמדת במחיר מוצרים מוגמרים. תנודות אלו הגדילו את הפער בין סליש העולם השבע לשני השלישים הרעבים. בסנתיים האחרונות חל כפנה ומחירי מוצרים ראשוניים הרקיעו שחקים. מרבן כזה דחף להתיקרות אחרת של מוצרים מוגמרים ויחד עם התייקרות חלק עשויות המדינות המתפתחות למצוא עצבן דלות מאשר בעבר. זה אמור במיוחד לגבי מדינות כמו הודו, שחן דלות בחמרי גלם בכלל.

המדינות המתפתחות שואפות עתה לתקים קרטל בדומה לאופ״ק — ארגון המדינות המייצאות נפט. ההצלחה של מפיקי הנפט־קוסכת לתן, אך ספק אם הן יבליחו. הקמת קרטל (ים) שיקיף (ו) עשרות מדינות המייצרות מיגוון רחב — ולא אחד — של מוצרים הוא דבר ארגוני וכלכלי מסובך. עוד יותר קשה להסכים על כך בבסגרת רחבה כמו ארם; יש לנניח איפוא שהמשב המיחד יהיה בעל אופי הפמליתי־פוליטי. שתוי־מאשת עצירי־כלכלי.

שנה. נתלה מחזות בהנייגות. העיקרית שבהן היתה הימנעותן של ישראל ומצרים לתפוס מקומותיהן ליד שולחן הבועצה. וזאת על־פי „הסכם ג׳נטלמני" ביניהן ששיקף שביעות־רצון מאופן פעולתו של כוח ארם. יותר מאחר ניתן איסור מע־שי לשביעות־רצון זו על־ידי הודעת ארם, כי המצרים סילי־קו את התותחים הנודעים מאזור־הדילול, פרט לסלילת ארד כוח־המוח שבפורט־סעיד ופורט־פואד המכוונות. לפי שפנת־קאהיר, לעבר הים ולא לעבר כוחות צה״ל.

בעוד שלא היתה משמעות להימנעות הנגיב הפיראקי, ש־ישב ראש בישיבה, היתה משמעות ברורה להימנעות הנגיב הסיני. דרישת מאליק נוהה בעיקרה להסיר „אפליה ישרא־ לית" כן היחידה הפולנית. ונגיב סקין הפגין בשתיקתו את התנגדותו לחיזוק תפקידה של מדינה מהגוש הסוביטי בכוח כרת יותר לו פרשה לאחר הסדר מדיני נוסף באחד, עם סוריה או עם מצרים, אך, ניתן לומר, כי שהושג בתיזוך אמריקאי בלעדי. כוונתו השקופה לבלום המ־שך התיזוך הזה לגבי סוריה ולהעמיק את כל המהלכים הבאים לודיות דנוה שבשיתוף סוביטי. לא נכתה לתמיכה במודע־צה. וחוא הוכרח להסתפק בהצהרה, כי „רק בדבוה יימצא הסדר יסודי. שיכלול נסיבת כוחות הכיבוש הישראליים מכל השטחים החחורת זכויות העם הפלשתיני".

הדבר היחיד שהשיג כנראה מאליק מאחוזי הקלעים היה מינוי בריגדיר ארסקין מגאנה. שגם היא ניתקה יחסיה עם ישראל, לראש המסה של כוח־הדירום, וישראל הצטרך לשקול אם להחיד פעולתו בשטחה.

קרטל נגד עשירי העולם

יש לחניה, כי הכנס המיחד של עצרת ארם שנדנד לדון במצבן של המדינות הענייות החריף את הניגודים בין הארצות המתפתחות לבין הכפתחות. הנסיון הוכיח, כי ארם הוא בכה להתנצחות לשמה ולא־לפתרון בעיות בתרות. ספק אם בכנס שנפתח הבבוע יהיו פני הדברים שונים.

אין זה מן הנמנע, כי דווקא החרפת ניגודים אלה היתה מטרת יוחמי המשב המיחד, ובראשם בייא אלג׳יריה. במדי־נות המתפתחות נוצר משקע ־בר כלפי הארצות המפיקות נפט. אשר הגידול העצום בהכנסותיהן בא גם על חבבין המדינות המתפתחות. מפיקי הנפט, הערבים בראשם. מר־כוזים להחיד מצל עצמם מרידות זו ולהוכיח כלפי הבערב. בכך הם זוכים לתמיכת הגוש הקומוניסטי ולאחדות.

הנושא שבמסגרתו נערך הוויכוח הוא בחיר חברי־הגלם שהארצות המתפתחות הן ספקיהם הראשיים. מאז סיום מלחמת קוריאה קיימת מגמה של ירידה ברורה במחיר חמרי הגלם ומזונות ראשיניים. לעומת עליה מתמדת במחיר מוצרים מוגמרים. תנודות אלו הגדילו את הפער בין סליש העולם השבע לשני השלישים הרעבים. בסנתיים האחרונות חל כפנה ומחירי מוצרים ראשוניים הרקיעו שחקים. מרבן כזה דחף להתיקרות אחרת של מוצרים מוגמרים ויחד עם התייקרות חלק עשויות המדינות המתפתחות למצוא עצבן דלות מאשר בעבר. זה אמור במיוחד לגבי מדינות כמו הודו, שחן דלות בחמרי גלם בכלל.

המדינות המתפתחות שואפות עתה לתקים קרטל בדומה לאופ״ק — ארגון המדינות המייצאות נפט. ההצלחה של מפיקי הנפט־קוסכת לתן, אך ספק אם הן יבליחו. הקמת קרטל (ים) שיקיף (ו) עשרות מדינות המייצרות מיגוון רחב — ולא אחד — של מוצרים הוא דבר ארגוני וכלכלי מסובך. עוד יותר קשה להסכים על כך בבסגרת רחבה כמו ארם; יש לנניח איפוא שהמשב המיחד יהיה בעל אופי הפמליתי־פוליטי. שתוי־מאשת עצירי־כלכלי.

ברירה שלפנינו

הדעתה של גולדה מאיר, כי היא מתפטרת מראשות הממשלה מנם לא נמסרה עדיין בציבורות הפורמאלים המתנדרים ב־יק. אולם אין ספק כי הודעה זו היא סופית וכי ראש הממשלה ינה רואה לעצמה עוד אפשרות לכהן בתפקידה.

אם כי ג. מאיר זכתה אך לפני חודשים מרבים להכפת מון משכנעת על־ידי הבוחר — בשיעור קולות. שבשיטת חירות אזורית. היה מקבה למפלגתה. רוב מכריע — ואף ל ברור, שגם עכשיו היא נהנית מתמיכת הרוב הגדול של פלגתה. לא יהיה זה מעשי להכריח פליה ולהטריד אותה מאמצי שידול ושכנוע, כי החזר בה; כל מי ששמע את הדר־פה. התרשם שהחלטה לפרוש לא נשתנה.

עדיין אין זו השעה לנסות ולהעריך את תרומתה החשובה מרבופה לכל תחומי המשילה בישראל — כולל תרומת מנהי־יוה במלחמת יום הכיפורים. אשר צוינה גם בדרך ועדת אג־נס בדיונה ביומה הראשון של מלחמה זו. השאלה הבוערת הזה היא פשוטה וחדה: וכה עכשיו?

מבחינה קונסטיטוציונית קיימות שתי אפשרויות. האחת יא הקמתה של ממשלה חדשה. אם יעלה הדבר בידי אחד חברי הכנסת. והאפשרות האחרת היא: קיום בחירות חדשות. במקרה זה המשיך הממשלת היוצאת לכהן כממשלת־מעבר ד למועד־הקלפי.

לדעתנו קיום בחירות חדשות צריך להיות המוצא האחר־ון, שיש לפנות אליו רק במקרה ששום מועמד לא יצליח הרכיב ממשלה שתזכה באמון של רוב הבית. שכן הבחירות מה יוכלו לתרום מעט מאד: הן יצמרכו להתנהל עדיין לפי שיטת הישנה. וממילא לא יוכלו לחולל שינויים מפליגים. שמה שגם מחירן הכלכלי וגם מחירן הציבורי הם גבוהים מאד. מלבד זאת אין זה רצוי, כי בתנאים שבהם נתונה עתה המדינה תכהן ממשלת־מעבר במשך זמן רב — עד לבחירות עבור. בהכרח פרק־זמן נכבד, שבו יתיצבו לפני הממשלה בעיות מרחיקות־לכת הן בתחום המדיני־בטחוני הן בתחום הכלכלי.

יש לנקוט דרך זו רק אם אין ברירה סבירה. דהיינו אם אי אפשר להקים ממשלה סדירה, שתישען על רוב פרלמנטרי מאות. אנו מאמינים, כי אפשרות זו אכן קיימת וכי יש במפל־גה הבכרח פרקי־זמן נכבד, שבו יתיצבו לפני הממשלה בעיות מרחיקות־לכת הן בתחום המדיני־בטחוני הן בתחום הכלכלי.

יש לנקוט דרך זו רק אם אין ברירה סבירה. דהיינו אם אי אפשר להקים ממשלה סדירה, שתישען על רוב פרלמנטרי מאות. אנו מאמינים, כי אפשרות זו אכן קיימת וכי יש במפל־גה הבכרח פרקי־זמן נכבד, שבו יתיצבו לפני הממשלה בעיות מרחיקות־לכת הן בתחום המדיני־בטחוני הן בתחום הכלכלי.

הנטיה לנקוט דרך זו רק אם אין ברירה סבירה, דהיינו אם אי אפשר להקים ממשלה סדירה, שתישען על רוב פרלמנטרי מאות, אנו מאמינים, כי אפשרות זו אכן קיימת וכי יש במפל־גה הבכרח פרקי־זמן נכבד, שבו יתיצבו לפני הממשלה בעיות מרחיקות־לכת הן בתחום המדיני־בטחוני הן בתחום הכלכלי.

יתורו של מאליק

לא מרגון ויתר נצג ברה״מ במרצאת הבטחון על ה„תוספת" שלה, שלפיה תחייב ישראל להחיר כניסה לשטחיה גם לאותן יחידות של כוח ארם, שמדינותיהן ניתקו יחסיהן עמה. ישר־אל קבעה מראש, שתקיים זכותה הריבונית בעניין זה, ואח״כ תמסה בה, תוך איום להסיל ואמו. לכן נאלץ יעקב מאליק לה־סיר דרישות ולהסתפק בנוסח האומר, כי „מזכיר ארם נושא ונותן עתה בבניות המתעדדות בכוח־הזירות".

לתבבה במרעבה, שהאריכה את „מנהם־בגין הזירים בחאבה

ציאל דמוקרטים במשבר:

להימנע ממאבקים בין־סיעתיים חריפים"

מאת שלמה שפיר

ז כי כפלגה סוציאליסטיות ראשיות באירופה לא נתבסו ותה בעיקרה אדמה כגון כל־יום הכיפורים, מתלבטות לא ת מהן בקשיים פנימיים וב־מה בין אגפיהן הזירבים, ל אותם מסכן הדבר את סיכוייהן מאד בשלמן. גם הפלגה ה־אל־דמוקראטית הפערב־גרמ־הנדולה בין כפלגות האיר־צחל ביטשת, נקלעה בחר־האחרונים למצב „פגיעי קבה ירידת הפופולאריות של ה־לר וילי בראנדט, שרק לפני חדש זכה לנצחון מרשים ב־ות הכללית לבית־הנבחרים ב־ נחה הצמחה בין חיזוק ה־ליים המארקסיסטים לבין אנ־המגמה הפרגמאטיים יותר, גר־ הילוקי־הדעות בצמרת בבון ו־ר ברגה לבין הדרג הנמוך יו־ כלא לדבר כלל על כתיחות ־ות בעיקר בפלגה האי־ם הנקפדים. כתוצאה מכך נחלה הפלגה כמלחמות ני־ בחירות מחוזיות ומרכזי־ת, ,ושאלי דעת־הקהל כבר ם על התפצלות הדמוקראטים ־ים הנבחרים מאז 1969 באר־

יש דמיון מלבחר בבחר־ את הסוציאלדמוקראטים ה־לים ואת מפלגת העבודה ו־ ,ומפלגה הערבית ל־ לה עצות כלשהן? אחר ם בבוקר, ראש ממשלת בראשן ־ה הקבנה בין כרכר־ ־ה־שמאלנים הפאר־דיים, שכר־ משקיף כיליר הורן של תבית ־ן המערב־גרמני (הבונדסטאג) מנה עם דוד המשך בהנהגת ־ה „הפלגות שלנו יכ־ מקדמות שונים ויש הבדל ני־ מהדי הגדול ובכל הכבבה. ם שלנו עצות לדיחזרות אלי־ נמשכן: א) לא רבי לחס־ מאבקים בין־סיעתיים חרי־ מדי הגולים לטכן את אח־ הפלגה; ב) עם כל ההחי־ ות בשכבה שהנת של ה־ לוסת צריכה כל פפלגה סר־ לדמוקראטית לזכור כי העבר־ הפרים הם בסיסה הציבורי, לכם בארץ כלולים בבן, כמובן, ־ הקיבוצים והמושבים; ג) נר־ להמחת איזון בין קבוצות ־רים בפפלגה יש להבטיח ־ן כלשהו גם בין הזרות ר־ לאיים.

מבחרת התביעות להסאה ול־ דשות הפפלגה (ולמעשה כל ־רך הפפלגות בארץ) כזרבי ־נו הרבה של הנדיך בהנהגת אביה בתפקידים ודמוקראטי־ ה של הבחירות הפנימיות נו־ לדיבה לשינוי שיטת הבחי־ ; לכנסי ולרכזיה הבקיכרית, ־ך קיבוצים: „אנו בנרכ־ לא עדיין הציון ריאליה יש ־לשה אחרונות: בפבבה הש־

להימנע ממאבקים בין־סיעתיים חריפים"

מאת שלמה שפיר

ז כי כפלגה סוציאליסטיות ראשיות באירופה לא נתבסו ותה בעיקרה אדמה כגון כל־יום הכיפורים, מתלבטות לא ת מהן בקשיים פנימיים וב־מה בין אגפיהן הזירבים, ל אותם מסכן הדבר את סיכוייהן מאד בשלמן. גם הפלגה ה־אל־דמוקראטית הפערב־גרמ־הנדולה בין כפלגות האיר־צחל ביטשת, נקלעה בחר־האחרונים למצב „פגיעי קבה ירידת הפופולאריות של ה־לר וילי בראנדט, שרק לפני חדש זכה לנצחון מרשים ב־ות הכללית לבית־הנבחרים ב־ נחה הצמחה בין חיזוק ה־ליים המארקסיסטים לבין אנ־המגמה הפרגמאטיים יותר, גר־ הילוקי־הדעות בצמרת בבון ו־ר ברגה לבין הדרג הנמוך יו־ כלא לדבר כלל על כתיחות ־ות בעיקר בפלגה האי־ם הנקפדים. כתוצאה מכך נחלה הפלגה כמלחמות ני־ בחירות מחוזיות ומרכזי־ת, ,ושאלי דעת־הקהל כבר ם על התפצלות הדמוקראטים ־ים הנבחרים מאז 1969 באר־

יש דמיון מלבחר בבחר־ את הסוציאלדמוקראטים ה־לים ואת מפלגת העבודה ו־ ,ומפלגה הערבית ל־ לה עצות כלשהן? אחר ם בבוקר, ראש ממשלת בראשן ־ה הקבנה בין כרכר־ ־ה־שמאלנים הפאר־דיים, שכר־ משקיף כיליר הורן של תבית ־ן המערב־גרמני (הבונדסטאג) מנה עם דוד המשך בהנהגת ־ה „הפלגות שלנו יכ־ מקדמות שונים ויש הבדל ני־ מהדי הגדול ובכל הכבבה. ם שלנו עצות לדיחזרות אלי־ נמשכן: א) לא רבי לחס־ מאבקים בין־סיעתיים חרי־ מדי הגולים לטכן את אח־ הפלגה; ב) עם כל ההחי־ ות בשכבה שהנת של ה־ לוסת צריכה כל פפלגה סר־ לדמוקראטית לזכור כי העבר־ הפרים הם בסיסה הציבורי, לכם בארץ כלולים בבן, כמובן, ־ הקיבוצים והמושבים; ג) נר־ להמחת איזון בין קבוצות ־רים בפפלגה יש להבטיח ־ן כלשהו גם בין הזרות ר־ לאיים.

מבחרת התביעות להסאה ול־ דשות הפפלגה (ולמעשה כל ־רך הפפלגות בארץ) כזרבי ־נו הרבה של הנדיך בהנהגת אביה בתפקידים ודמוקראטי־ ה של הבחירות הפנימיות נו־ לדיבה לשינוי שיטת הבחי־ ; לכנסי ולרכזיה הבקיכרית, ־ך קיבוצים: „אנו בנרכ־ לא עדיין הציון ריאליה יש ־לשה אחרונות: בפבבה הש־

„להימנע ממאבקים בין־סיעתיים חריפים"

מאת שלמה שפיר

ז כי כפלגה סוציאליסטיות ראשיות באירופה לא נתבסו ותה בעיקרה אדמה כגון כל־יום הכיפורים, מתלבטות לא ת מהן בקשיים פנימיים וב־מה בין אגפיהן הזירבים, ל אותם מסכן הדבר את סיכוייהן מאד בשלמן. גם הפלגה ה־אל־דמוקראטית הפערב־גרמ־הנדולה בין כפלגות האיר־צחל ביטשת, נקלעה בחר־האחרונים למצב „פגיעי קבה ירידת הפופולאריות של ה־לר וילי בראנדט, שרק לפני חדש זכה לנצחון מרשים ב־ות הכללית לבית־הנבחרים ב־ נחה הצמחה בין חיזוק ה־ליים המארקסיסטים לבין אנ־המגמה הפרגמאטיים יותר, גר־ הילוקי־הדעות בצמרת בבון ו־ר ברגה לבין הדרג הנמוך יו־ כלא לדבר כלל על כתיחות ־ות בעיקר בפלגה האי־ם הנקפדים. כתוצאה מכך נחלה הפלגה כמלחמות ני־ בחירות מחוזיות ומרכזי־ת, ,ושאלי דעת־הקהל כבר ם על התפצלות הדמוקראטים ־ים הנבחרים מאז 1969 באר־

יש דמיון מלבחר בבחר־ את הסוציאלדמוקראטים ה־לים ואת מפלגת העבודה ו־ ,ומפלגה הערבית ל־ לה עצות כלשהן? אחר ם בבוקר, ראש ממשלת בראשן ־ה הקבנה בין כרכר־ ־ה־שמאלנים הפאר־דיים, שכר־ משקיף כיליר הורן של תבית ־ן המערב־גרמני (הבונדסטאג) מנה עם דוד המשך בהנהגת ־ה „הפלגות שלנו יכ־ מקדמות שונים ויש הבדל ני־ מהדי הגדול ובכל הכבבה. ם שלנו עצות לדיחזרות אלי־ נמשכן: א) לא רבי לחס־ מאבקים בין־סיעתיים חרי־ מדי הגולים לטכן את אח־ הפלגה; ב) עם כל ההחי־ ות בשכבה שהנת של ה־ לוסת צריכה כל פפלגה סר־ לדמוקראטית לזכור כי העבר־ הפרים הם בסיסה הציבורי, לכם בארץ כלולים בבן, כמובן, ־ הקיבוצים והמושבים; ג) נר־ להמחת איזון בין קבוצות ־רים בפפלגה יש להבטיח ־ן כלשהו גם בין הזרות ר־ לאיים.

מבחרת התביעות להסאה ול־ דשות הפפלגה (ולמעשה כל ־רך הפפלגות בארץ) כזרבי ־נו הרבה של הנדיך בהנהגת אביה בתפקידים ודמוקראטי־ ה של הבחירות הפנימיות נו־ לדיבה לשינוי שיטת הבחי־ ; לכנסי ולרכזיה הבקיכרית, ־ך קיבוצים: „אנו בנרכ־ לא עדיין הציון ריאליה יש ־לשה אחרונות: בפבבה הש־

קריאות־ביניים

„פוסט־סקריפטום"

מאת חיים איזק

פרייתם של הרבי מאמן הר־ התאבקות כשה ויינברג, אחד הכפורטאים הישראלים שנר־ נחר באולימפיאדת מינכן, אל כר הזיכרון הנורבות בבאלה, כדרך הא תובע עמה מאחרים את עלבון האחריות המיניסטר־ יאלית, לאחר כלא הנמסר הוא עבור אחרי כשלונו מגנה של חיי הישראלים ביאור בשלר הזהב באחריתו — נראית אבסורדית. וכי יכול כר לה־ ית אחראי לכל מעמה ולכל מחדל של כל אחר ואחר כן הכפוסים לו בתחום. כמרדו? הרי אם יכבה עקרון זה עדי גמולא, יהא כל מכשל תקין ניתן לשיתוק, הבוה היא. ש־ כרכים ביטים אלה לנפנף כל כך בנוסחת־הקסם של „האח־ ויות המיניסטריאלית". עד ש־ הכיכוס בה במבוקש של הר־ רי מפה ויינברגר זיל כאבר לא־כמעט כאמיר האבסורדי: אם כל הזיכון באמת אחראי הוא לסיבור המכלחת לאולימ־ פיאדה, כלום לא היה ברוך בנוסח הזה: הסוציאליסטים הבפירים ושיבאו להם מוניטין בדבקותם ה־ תיאורטית ובבדשור על שרשרתם של הכנית בדשבר? אומר קוטנק, הנמנה עם המרכז השבאר־ לי במפלגה: „ברבית היחוס הם אנטי־דוגמאטיסטים כובהקים וכר־ עוסם אנשי „סטמקאפ", המוחדים מבחינה אידיאולוגית (אך לא אר־ גונית) עם המפלגה הקומוניסטית ומם הרתיבטיבית. כאנשי סכאר־ מוקאפ נבסרך להיפסד, לא יהיה מנוס מכך". כידוע, דוגלים הי־ זוס באיסטרטגיה הכפלה של פעי־ לות בתוך המפלגה ובקרב הממר־ נים, וקרה שהם מגיעים את הר־ מתים גם נגד המפלגה. הם גם נוטים לשכוח כי אפשר לתגעים הכניחת פוליסיה רק עם רוב ב־ פרלמנט. גם לצעירים האקדאמים שהשתלטו באחרונה על אי אלה מגיעים עירוניים גדולים, אין הבי־ הבנה הדרושה לבעיות הכלכלה ורש התנגשויות בינם לבין חפר־ עלים וחברי האיגודים המקצו־ עים. „בבחירות האחרונות שי־ לבנו את הבחיר על כך, ועליכו ללבנו את הבעיות ולהסב יחד לי דון באיסטרטגיה הדשה".

(המשך בעמוד 11)

עכשיו 1000 ל״י מענק חינם בתכנית ״מטמון +4000״

מה-1.4.74 תוכל להפקיד עד 10,000 ל״י ולהנות ממענק מידי של 1000 ל״י.
גם אם כבר הפקדת בעבר סכום כלשהוא אתה רשאי להוסיף ולהפקיד את מלוא 10,000 הל״י. אם הפקדת לפני ה-31.12.73 שמורה לך זכות נוספת להפקיד סכום זהה לסכום שהפקדת.
פרטים בכל סניפי בנק הפועלים ובנק יפת.

בנק הפועלים
מענק
המהפכה השקטה.

תחימת חוזה בין ישראל ואתיופיה לביצוע עבודות פיתוח

גידול כותנה על הר געש

מומחים ישראליים מוסיפים לפעול באתיופיה

מאת יוסף מיכלסקי

האם אפשר לגדל כותנה על הר־געש? ואולי, כפי בתוקף, כפי בריצות מומחים ישראלים באתיופיה, על רקע המאורעות הר פוליטיים המדומדים אותה.

אכן, על אף ניתוק היחסים הר דיפלומטיים פרצלה בדמים ישר־ראלים באתיופיה, לפי דווייתם המפורסם של בטלת אדיסאב־בה. בין האתיופים רבו המחבטי שיתוף־הפעולה עם המדינה „הציוני ציתוגה בחמה חקלאית „אמרי־בעמעק אוואש, 250 ק״מ מדר היתיצפונית מבירת הבירה.

הנחה מתורגמת על שטח של 20,000 דונאם ומגלגלת בכפרור ה־אמיקילי שהתפרסם באתיופיה בכי לל מבנה הרצב שפקדה את אר־ל־ליטיב. כבה שהאתיופים לא ידי עי כמוהה זה עדדות שנים.

האתיופים תקיפו במבנר את הי רות בצעם מן סיום זו מבחינ. אולם המפעל לא נכא רחוקים. בשנת 1969 נגתם התחה הראשון של הכותפות בחוה בין „יצוא־ישיגתה" ל„חברה הציונית הכפ־לתיה האתיופית". הנחה עזקי בה. מוחרבות ורוחיה עולים מדי שנה. בעקבות הנחלה עצמו ליינד חוה נוספת. אולם מרכים ישראלים נרתמו כפרקיקים זה. גם מצום שהוו דנהדים פיכים ב־אתיופיה.

כאשר נותקו היחסים בין שתי המדינות פסרו הישראלים את הר כסים בחוה התחכנגו לעונה. אך כאן חפציו אותם שלטונות אדי יופיה. כיצר על כך המנהל הינ־ראלי של המפעל בני לוקס מחלי יוסף, המחלק את זכבו בין אדי יופיה הישראל.

„יצאנו לאתיופיה, דרך אדיס אבאבה, אמבולת ואיזרבי ביפר־לוחמת אוקטובר, והגענו לחוה ב־13 באוקטובר. הודקנו להחליף מלרשה מהחלים ישראלים שנפ־לנו לחוה לאדץ בשיא עונת הקיטף־הכותנה באבירה. כשהבנתי לבעים הנבדר לי שהאתיופים עובדים על המסך הטוהפות, ד־מסתכים על הדת שנתתם לפני כשנה הצי ותוקפו ישנו רק בעוד מלוש שנים. אילו שזבו הוי הר אתיופים כגיכים הבינת נוסים בדבר.

כאשר נותקו היחסים בין שתי המדינות פסרו הישראלים את הר כסים בחוה התחכנגו לעונה. אך כאן חפציו אותם שלטונות אדי יופיה. כיצר על כך המנהל הינ־ראלי של המפעל בני לוקס מחלי יוסף, המחלק את זכבו בין אדי יופיה הישראל.

„יצאנו לאתיופיה, דרך אדיס אבאבה, אמבולת ואיזרבי ביפר־לוחמת אוקטובר, והגענו לחוה ב־13 באוקטובר. הודקנו להחליף מלרשה מהחלים ישראלים שנפ־לנו לחוה לאדץ בשיא עונת הקיטף־הכותנה באבירה. כשהבנתי לבעים הנבדר לי שהאתיופים עובדים על המסך הטוהפות, ד־מסתכים על הדת שנתתם לפני כשנה הצי ותוקפו ישנו רק בעוד מלוש שנים. אילו שזבו הוי הר אתיופים כגיכים הבינת נוסים בדבר.

בכל הנבאים הבדיניים הנה־ים מביקנו הישראלים מפעדר הנהן האתיופי לאחר בבחב כי המשך עבדתם באתיופיה רצוי, כי ולשנות הפדרה הר בקיבו־אוש. האתיופים כעבו שאין קשר בין ביחוק היחסים הדיפלומטיים ליחסים הכלכליים. אך לבטוף נתן בכוחו הנבדה האתיופית לי ישראלים מכתב מהמחמך על עמ־דת מכנה הנהן האתיופי, מרוח בקשתם.

בני לוקס אבר שהאתיופים כעבדים בשיתוף־פעולה הכלי־בלי עם הישראלים. פקידים רמי דרג אבדו, בשיחות פרטיות שהם מנהיגים בבנד שעשתה המכר־שלה, יציגו מסכנ אלטרנאטיבי. כלומר, לא יסתפקו רק בהשפעה ביקורת. אלא יציעו לבמשלה הנ־שות מציעות בתחום המרכזיות הי כלכלה.

המקציב האלטרנאטיבי שהגיש פנדר ויכוחים התבצחויות בסיפת הלימוד בטרם נכבר לפרסום. אין פלא שבסיבת הלימוד לא הוי כאר־שרים ביחוד מתקציב השוגר על ידי צוות מכובד של אנשי משק וכלכלנים. חתבדר שהמפר בין שני התקציבים הוא קטן לבדי, ושאין ל־לימוד הצעות מהמבנאים או פחדר־נות שונים לחלק כבפיתוח המשר־דיות של כלכלת המדינה. לבשעה סוכן הלימוד אם ידי של הנהגת מס ערך מוסף ועל ביבות פיחות. יתר על כן, לאנשי האוצר יהיה גוח ביתר להביא מימים מהצעת המקציב האלטרנאטיבי אם יתקיימו דיונים על מס זה או אחר ולי דברי הלימוד לא יהיה קל להשי מע דבדי ביקורת ולערער על צבר פיסקאלי זה או אחר.

פער של 3%

הצעת המקציב האלטרנאטיבי של הלימוד פסתכמת ב־34.89 מיליארד ל״י, לעומת ב־35.91 מיליארד ל״י שהציעה הממשלה. יוצא אישא. כי התבדל בין המקציב של הלימוד לבין המקציב של הממשלה הוא פחות ממיליארד ל״י. הפער בין שני המקציבים מגיע כ־3% אחר זים. הלימוד אינו מציע כל שינוי בתקציב הבטחון. הבסתכם ב־14.7 מיליארד ל״י. בינתיים שהממשלה לא הגישה את פירוט המקציב הזה. יחד עם זאת מציעים כלכלני הלי־מוד, שהוועדה בכנסת לא תבטל את מקציב הבטחון, תבדוק אם הוא ממנא את הדרך הישילה להש־ת הדפדים המצוטים בתקציב. ב־מסגרת ידפים מוסכמים לגבי הבט־חון הלאומי. הם מציינים, כי הכ־מערכת הבטחון.

בין הדרכים למצוא ההוצאות מציע הלימוד לצמצם את מעודי־הממשלה ל־12—14 בלבד ולהפוך כמה אגפים לחברות ציבוריות (שי־רותי הטלפונים, למשל); כן הוא מציע שהממשלה עצמה לא תבצע פעולות הנבדות עיכולות לבצען פרטית בסקטור הפרטי (למשל, הנבדות עבודות הסלילה של בעיין ליד קבלנים). חסכון יושב לדעתו גם פלירוד ריסה מעודי המבצר לה בירושלים. בדרכים אלה, סבור הלימוד, אפשר להגיע לחסכון של כ־100 מיליון ל״י בשנת התקציב הקרובה ולהעביר כ־4,000 עובדים מהסקטור הציבורי לפרטי. כן אפ־שר לדעתו לבטלם את עניות מש־רדי הממשלה ומסדות אחרים של הסקטור הציבורי בשוד 200 מילי־ון ל״י. עורכי המקציב האלטרנאט־יבי הגיעו לחסכון זה, בצדדי ויקוח אלה יביאו להקטנת היתרה ב־60 מיליון דולאר בתוך זמן קצר.

ההצעה מלבדת שלא זו בלבד שהלימוד סומך ידיו על מגבות הי־ממשלה להנהיל את התמיכה בי־מצרים. אלא הוא אף מרחיק־לכת ומציע לשלול בתקציב המדינה את הסכומים הנכספים שיוקדשו לשם הגדלה ניכרת של פרבות הייצוא.

בתקבה הלאומית הישנה האפר־מיני ליצוא הגבלת כראשית היצוא, יוקדשה הקצאות בכספות בצבעי הי־יצוא בשיעור כ־500 מיליון ל״י. לעומת זאת מציע הלימוד להקטין את ההקצאות בחשתית ובבטיחו־ביבוד (בביטוי אוניברסיטאה) כב־300 מיליון ל״י, לבבי ההקצאה ב־בייחת מציע הלימוד לבטל את חיקוף המרטון התקציבי בכ־10,000 לירות. לסיכומו הקטנת תקציב הי־שיכון בכ־500 מיליון ל״י (זאת בי־תקופה שבה הדרשים מרבי הבנייה להגדיל את הקצבים, כדי לעמוד בדרכי האוכלוסיה).

להגדיג מס ערך מוסף

פרק מיוחד בהצעת המקציב של הלימוד מוקדש לבסגרת אלטרנא־טיבית למדיניות המיסוי. מיקרה של הרטורה שמציעים כלכלני הי־לימוד: הטחתת ביבות של שיעורי מס־הכנסה; הטלת מס ערך מוסף בשיעור 5 אחוזים בלבד; לבטל בהדרגה את שיעור המס המקדמים לסוגי הכנסה מסוים; לבטל מס עבה כערבקנים על דיות יחיד, ומי שבעת לבנורים; להנהגה מערכת ניכויים אישיים ובינתיים־ת ליא־לים. החידוש המעניין בתקציב הי־אלטרנאטיבי הוא הגבלתה הלמיצ־ה בם ערך מוסף. אמנם כלכלי־נים רבים הוכיחו בהטלת מס זה, אבל יש הטלמיות לגבי בחירת המיתחי המתאים. יש המדשיים שי־הטבת מס מגרום להתייקרויות במשק ולא יהיה קל לפעול את הי־בעיות הנאבביות כדי להבטיח בייחה יציבה והתבטיח שכל הנחיי־בים במס אמנם ישלמו אותו. דוד־קא ארגונים כלכליים, בהם סחרים הקשורים בליבור, דרשים להקפיא הנלת מס זה, לעתה באה הצעת הלימוד והבטחת להמחיב כיס עה ללא דיחוי.

הלימוד מציע בין היתר לבטות את הפגילות של עוזק הזון. לדעתו יש להפעיל קרי־מידה אחידים לבבי רמת הסובסידיה (או המס) שהמבי־שלה מוכנה לתת לשעלויות הש־קנה סחירות, בתנאים ליצוד חשי־קנה. פליטי בישה זה, לא תותת כל הלחת בין מקור הזון המושקע לבין בזל המסכה. כל גוף הנדגנ לגיים סכומים להשקעה יוכל לבייי סם עליידי פניה ל„קוק ההסכון, מבלי לחזקק בהכרח לבינוח ניזוק הזון המבשלתי. בעיל הנהגה מרי סים, כי תנאי ניזוק הזון ושיטת קביעת מחירו הייבים לחיות זהי מים לאלה של בעבל סכומים כ־ תקציב הבדיבה של בעים המבוי־ים הן בבמס אמנם ישלמו אותו. בקיעה מחיר הזון לחרים הם ומבצים לזי־ביא בחשבון את המשמעות של עליית המחירים הצפויה במשק על המחיר הראלי של הזון. אשר ל־נופים הבדיבים המסובנת, לזם יש לתת אפשרות להשבת את המכר בים הנמדים לדשותם לסוגים שוי־נים של יחידי הסקנה „מרעדים". הקתקיב האלטרנאטיבי מלמד עד כמה מצומצם הוא הלימוד הבדיבה. בשבתתו שוכי תקציב הבדיבה. בשבתתו של הלימוד אין הצעות מספיקות מיביאות לחסכון של מיליארדי ל־ירות. לבשעה סוכנים כלכלני הלי־מוד לבנות מחדש את הסנדרת של שערי הליפן רבים, נושא ששיבש בעבר פגה לחיבי ביעורת. מיס־מך זה מאפשר לבשעה את שהה הבקיעות של הלימוד בדיבים של הקציב הבדיבה ודבריהם לא יוכלו להתפלם כהצעת הקציב האלטר־נאטיבי מהיחוד של שולחן הכנסת.

עם זאת יש לקדם בברכה את עצם הזכות לנסות ולבבש הצעת הקציב אלטרנאטיבי, הכרוך בבדיי קה יסודית של הבדיבה הכלכלית ובציבי התקציבים של הבסרדים. בבקום הבתקבת בהשמעת פלי־בות פלתי בבסמות מבל דיבון הבי־נות, יאפשר הבסמך חזה דיון בבי־ביעים הבדים מל הדיון הבי־בבי, בבמרה שבה בבדיבה הבי־בבי, הבבמרה הבבמרה הבבמרה

מכתבים ודיעות

מוכרחים להיות שמח

מ' חנה גובק

...ון ...קרב חג שבו ...ים ...ים מתלבט עם ...ראל ...שה — איך לשמח ...ה איננה משמחת כלל. ...ראת? עצוב למדי כי ...ע לשמח; אבל מה ...לפי שעות המאבק על ...ר לא תהיה לנו גם ...יות לשמחה ספונטנ... ...היו חדשניות כא... ...היו לרוב תוצאה של ...צורה שמשמה ניצלנו. ...לאהל הנישמה, אך ...יקנו איך אוכלים את

...לכן ישראל, גם בשה ...לבן. השמחה הספונט... ...נים של השמחה. בר... ...ישבים יחדים ...ר ...ומתכנים את שמחות הארץ וישביה. היו כבר עדלאידעות עשירות. ברוב פאר (ש... הנישש באנדרלמוסיה מוחלטת) היו מצעדים שהתרוצצו עליהם חדשים. בישות הרקדה שהתמוטטו ...ואלף, מאמרים אחרי השמחה ש... גילו, שהנה שוב אין אנו יודעים לשמחה. אולי חוץ ממוסרי הפסד ...שים, הנדעים לשמחה, שאם לא שמחה אז, לפחות, עשו מה כדאי.

השנה, נדמה, לא; מחיה מסיר... ...ם של המשמחים הבקעוניים ק... שה כמה שהיה בכל השנים ה... קודמות. אין לבו של העם ב... ציון נוטה לעליזות־יתר. בימים אלה. יום הצטאות ה־26 ראיר על קברות רעננים ועל עצים ש... עוד זמן רב לא יגלידו, אם ב... כלל. ביום הריפות נשאלת השנה השאלה, כיצד לסמן את הקו ה... מפריד — אז. המייחד דוקא — בין אבל יום־זכרון לעשלים ל... בין חשמחה על יום מקומנו ה... לאומית. על הנפשה לחוות את תגיבות הצטאות למצאי הנצ, ב... מקום ערב הנצ, יצערכו לתת את הנשמה בדרג מבלבלי. עדיות תל־אביב. הטרגיות עצמה אחר... את על הנם של הנשבית, כבר נוגה ותשובתה לבקשת הנרים ש... פלים ובישלה שהי ביכות הרקי... דה, שהיי מריכות לפעול בחוכות הציר בלול הצטאות ובמקומן הנליטה לשרר מוסיקה דרך רכ... קולים. איני יודעת באיזו מידה תשרה במוסיקה זו אוירת הנ... ר... חדשותני שהיא רק תגביר את הי... כמהמה השוררת בין כה וכה ב... רחובות הכרך בכל הזדמנות דר... בה. הטלוויזיה הבדיון ישדרו תכ... ניות־בידור ושיחות היכוחים — פעילויות שהן, בעצם, לחם חוד... קם גם בימי הול או בחגים פחות ...חובים מיום הצטאות. ובכן, לא נראה לי כי ניתנת כאן ...תשובה לבעיה, כיצד לשמח את ...

לאומיה. על הנפשה לחוות את תגיבות הצטאות למצאי הנצ, ב... מקום ערב הנצ, יצערכו לתת את הנשמה בדרג מבלבלי. עדיות תל־אביב. הטרגיות עצמה אחר... את על הנם של הנשבית, כבר נוגה ותשובתה לבקשת הנרים ש... פלים ובישלה שהי ביכות הרקי... דה, שהיי מריכות לפעול בחוכות הציר בלול הצטאות ובמקומן הנליטה לשרר מוסיקה דרך רכ... קולים. איני יודעת באיזו מידה תשרה במוסיקה זו אוירת הנ... ר... חדשותני שהיא רק תגביר את הי... כמהמה השוררת בין כה וכה ב... רחובות הכרך בכל הזדמנות דר... בה. הטלוויזיה הבדיון ישדרו תכ... ניות־בידור ושיחות היכוחים — פעילויות שהן, בעצם, לחם חוד... קם גם בימי הול או בחגים פחות ...חובים מיום הצטאות. ובכן, לא נראה לי כי ניתנת כאן ...תשובה לבעיה, כיצד לשמח את ...

...ם ...ם ...ם

משק וכספים

„החברה לישראל ב״״ תשתף פעולה עם „החברה לישראל״

תתרכז בשלב ראשון בהשקעות תעשייתיות בסיסיות

מאת דוד ויסקין
סופרן הכלכלי של „דבר״

החברה הישראלית לפיתוח בין־לאומי הודיעה יותר כ„חברה לישראל ב״ תתרכז בתקופת פעילו־תה הראשונית בהקשעת תעשי־יות ויהיה עיתוף פעולה הדוק עם „החברה לישראל א״ — סגר ריר״ מוצעת המכולים של החברה, הקבלן אורדן רובינשטיין.

ראשי „החברה לישראל ב״״ הוחלטו להתרוץ בכלים הראשונים של הפעילות לבצע השקעות בשר־תפות עם „החברה לישראל״ שב־ראשה של מיכאל צור. בין היתר, כבר כומם עקרונית שהחברה תהיה שותפה בהקמת מפעל הפלס הרבדי (הוא עומדת על רכישה 26 אחוז מהון מניות דבר המפוח־ם בהסכמה בורם אירופי שיהיה שותף) ועל השקעות בתכנית הפי־הוה של הכפרים המסרוכיים. גם שוקלים השתתפות בפיתוח תכ־נית הדרהבה של „מפעלי ניר הד־רה״.

רובינשטיין הסביר, שהקו הד־מנהה של מדיניות החברה החד־שה בהקופת פעולתה הראשונה יהיה להשקיע בתעשייה בסיסית המתחלבות במאמצי הדרשים. הוא ייאבק כנגד סברה זו מקו בנתה זה, ומקרה מיוצלה לשכנע את בעלי הכניות האחרים לקבל דעתו זו. „עצם הבחירה בהזרו בי כאחד מבני ידיד מופצה המנהל לים של החברה (הי״ר הנכני הוא א. מכדלמן מגרמניה) הוא הבטחת איתן בהיקולי״. המעיד רובינשטיין כתנגד שהחברה תיכ־נס לעיסקי בנייה כלשהם. כי לא למטרה זו היא הוקמה. לצורך בהיתוח מיוחד, אינני זקוק לחברה זו.

לשאלה אם הוכנה לחברה הי חדשה שתוכל לרכוש את בנק הספרות הממשלתי, השיב רובינש־טיין שהיו דברים בקבר לכך, אבל אין זחה הנוגע. בעלי הבר־ניות מעלים מעתם לעמם שאלה זו. אך טרם ברור אם וכיצד תבוצע המכירה של הבנק.

רובינשטיין הבהיר, שמדיניות החברה החדשה אינה צריכה לחד־יות הגנת רווח מהיר, כי אז יוקבע הון לא נכון לחברה. המבר־כה היא השקעות בסיסיות הנושר־אות פרות בטווח ארוך. בינתיים החברה סרם ביצעה עיסקה כלי־מיר הכסף הראשוני שהוקשה ע״י בעלי המניות מחוץ בתנאים טובים בבנקים.

21 בעלי מניות

בתיכנון המקורי של החברה החדשה, ציפו ש־24 משקיעים ירכשו מניות. אבל מספר המש־קיעים הגמלצם ל־21. בעלי המ־ניות השקיעו עד כה כ־3.5 מיליון דולר. הם התחייבו להשקיע בדולי עוד כ־4 מיליון דולר.

רובינשטיין אינו מוצא מהי־רידה במספר המשקיעים. לחיפך, הוא כביין שהלק מהמשקיעים כבר מתעניינים בהיכרות כניות נוספות. כמחברה תתחיל בביצוע עסקים, הוא צופה להתעניינות מוגברת בהכרות מניות בחברה חדשה. כבחיר כל מניה מגיע למיליון דולר, וכי לא יהקשו ב־גיס הון הבסיסי של 30 מיליון דולר.

ביחס לסמכויות של הכוחה לבי־נות את מנכ״ל האיגוד, אברהם אגמון, כיו״ר הנהלה או המב־כ״ל של החברה, מביב רובינשטיין בביינו שאין תכניות כאלה בשלב זה. יש־נן הצעות שונות של איזש תפקידי יוזמה, אבל הוא מחזיק בדעה שבד שהחברה לא תבצע עסקים, אין מקום ליצירת מנב־גן ומוסד להסתייע ב„חברה לי־שראל א״״.

קרן ההון החוזר לתעשיינים הוגדל ל־38 מיליון ל״י

מאת סופרן הכלכלי
של „דבר״

הקרן לפתן הלוואות להון וחוזר לתעשיינים המאורגנים בהתאחד־דות התעשיינים הוגדל ל־38 מיל־יון ל״י, לעומת 28 מיליון ל״י בשנה החולפת — נגסר בדרית מנגיל התאוחדות התעשיינים אמר־בש לאסיפה מכלילה השנתית של ההתאחדות.

בשנה החולפת ניתנו הלוואות להון חוזר לכ־100 מפעלים חד־שים. סך הכל המפעלים הנהר־נים מקרן להון חוזר עלה על 600.

בקרן הלוואות של „במבחים״ ניתנו בשנה החולפת הלוואות ב־היקף של כ־13 מיליון ל״י לצרכי פיתוח מפעלי התעשייה. הלוואות אלה נתנו כ־100 מפעלים, חלקם חברים חדשים בהתאחדות.

קרן זו של „במבחים״ עתידה לגדל, ראת באופן יחסי לעלות בתקציבי המפעלים לקרן „בבר־חים״, שנה כבוחים חלק מעובי־די התעשייה, המאוגדת בהתאחד־דות התעשיינים.

מפעלים מגלים חוסר־גמישות בהתאמה לתנאים חדשים

חייבים להיערך מחדש למצבי חירום ולהכין מסגרות ארגוניות

מאת סופרן הכלכלי
של „דבר״

קיימת קשיחות וחוסר גמישות של המפעלים בהתאמה לתנאים סביבתיים חדשים. הבריאות שפקדה את המשק בשנים האחרונות והר־מסור החריף בכוח־אדם בקצוע, הביאו את ההנהלות המפעלים לי־פשי הגבהות קיימים בכל הנוגע לכוח־אדם ולכושר יצור. ההנהלה המפעלים אינן מוכנות לעשות שי־נויים קיצוניים בכושר הייצור שלהן ובמשאבי הייצור השמורים לרשותן — בביקורת זו יוצאת הדגשה לגיסה וביצוי כוח אדם ומשאבי ייצור בשעת חירום, ב־ראשונה של מנהל הכסון לפריון העבודה, ישראל פרקן, בדיון הד־סכום מיבאבי פעולתה.

הדגשה שפעלה, בין ה־16 ל־ד־ב־מבר 1973 ל־31 בינואר 1974, ביצעה בדיקות בכ־2000 מפעלים. הדגשה כללה ראיני כחלקה, ב־מגזר העבודה, עבודת הקשרים בעשיית ע״י אנשי הכסון לפריון העבודה.

הדגשה מגיעה למסקנה הקיצו־נית, שכל עוד אין בסבר כלכלי בחיקה נרחב, המפעלים אינם מכו־נים להסתכן בשינוי ומגדישים לקראת בנטל של עובדים מיותרים, ציוד מבוטל ומשרד ייצור עודף. בבדיקה בדיקה כי קיימת גידיות מקצועית נמוכה של כוח־אדם, ציבור העובדים אינו מוגיל לגיי־דות מקצועית וקיימת גמישה ל־„התבאר״ בתפקיד ובמקצוע. גם כאשר חלים שינויים במשק, תוצ־מה זו של חוסר גידות מקצועית של העובדים התבטאה הן במי־פוש המעסיקים להסכמת מקצו־עות לענפים משיקוני לידים עובדות הן בחלות הרבה באנשי מפתח שבהתאדרם לא נמצאו להם מחליפים בהערכה. עובדים רבים שבעסקיהם מיסמ הגיעו לגבר, שלא מצאו הצעוקה בהפעלתם. הדגדיפו להסתיים עד יעבוד זכר ולא הסכימו לעבור הסכה בקצר עיה לענפים שהיו מוכנים לקלוט אותם ולו גם לתקופה קצרה זו־סיה.

הדגדה מצביעה על כך, שקיי־מת גמישה הן מצד ההנהלות הן מצד העובדים לראות בתנאים הקשים המאפיינים את שעת חזי־גם הופעה אשר הוכלף בעתה ואשר אין סעם להתבודד עיתה.

כאן מעירה הדגדה, שהתבחנות המקצועית הגבוהה ורכיבי תפקידי מפתח בעסק, בעיית כוח־האדם הפכה לבעיה של איכות מקצועית ולאו דווקא בעיה של כמויות. הקושי הפיקרי הוא בעמיאת אנ־שים כתאימים לתפקידים ספציפ־יים ראת אלו קשה לבצוא הלי־וזסת ללא התארגנות מוקדמת וה־כנה מבוסכת לשיטתית של מחליפ־ים.

יהדרגיב הגדרת ה„מפעלים החדרגיב״

הדגדה הגישה שדה של הכלי־מות הן:

* במסרה לעמת ולשמת מעאבים הפך בשעת חירום. יש להיערך מראש לעבדי חירום ומכלאי מקום לכל התפקידים המרבדיים. לקבוע תכניות הדרכה ולטפח כוח־אדם ברמה מספקת לתיפעול הנסק גם בשעת חירום;
* כוח־האדם הבלתי בדסק ב־מים כתיקונם (בוער, נשים, פנס־יוברים, עולים בעלבי הקליטה הראשונים, סטודנטים וכו׳) מהוה „פוטנציאל רציני להפעלת הנסק האורחי בשעת חירום. יש לטפח כוח־אדם זה ע״י הכשרה מקצו־עית מתאימה, מתן תכריצים ל־יציאה לעבודה, והאבטת הטיר־קים ושמות העבודה לצרכים ו־לדרישות המיוחדות של עובדים אלה ושיובלם לעמדות עבודה מוגדרים מראש בשעת חירום.

הקנפים שנפגעו פחות

הדגדה מציגה בדיון המסכם שבמרוה של ענפי תעשייה הפ־ביעה בהם עקב המיום היוהה גמו־כה יחסית ושיעור הנכוחות של המובדים היהה גבוהה מהמוצב. בענפי המזון ביעור הנכוחה הי־גיעה ל־94—100 אחוז. בפרמצב־טיקה — 94 אחוז, בתמרוקים — 94 אחוז, בקונפקציה — 84—89 אחוז, בצבעים — 91 אחוז, בד־מכיה — 88 אחוז ובמייר ומצ־ריך — 87 אחוז. בענפים אלו בחלקם אחוז הנשים גבוה יחסית ובחלקם גיל העובדים גבוה מהר־ממוצע.

היצוא התעשייתי גדל ב־40%; נסיגה ביצוא החקלאי

מאת סופר „דבר״

היצוא נמו בחודש פברו השנה הסתכם ב־162 מיליון דולר, ב־השוואה ל־133 מיליון דולר ב־פברואר. עליה זאה, בשיעור של 22 אחוז ב־יצוא. הייה גבוהה בה־צפי בהתאם לעיניים הנוכחים תרגילים בין פברואר ובאר — פרסים אלה נמסרו ע״י דברי הלשכה הפרבדית לסטטיסטיקה ו־מוצרי המסחר ההתעשייה.

ברבע הראשון של 1974 הסתכם יצוא סחורות ברמנו ב־428 מיל־יון דולר, לעומת 370 מיליון דולר בתקופה המקבילה אשתקד, עליה ב־16 אחוז. היצוא נבו הסתכם ברבע הראשון של 1974 ב־406 מיליון דולר, לעומת 355 מיליון דולר ברבע הראשון אשתקד, עליה של 14 אחוז.

בחודש הנרך הדרבי הבמצע של היצוא נמו (לאחר מיבי הסי־פות הסגנונית הרגילה), מראים, כי ברבע הראשון של 1974 היהה רמה היצוא ב־115 מיליון דולר בממוצע לחודש, בהשוה לשעת הרבע האחרון של 1973 שבה רמת היצוא הממוצעת לחודש הי־ה כ־102 מיליון דולר. אם מי נרכה עדיין מהעיה מלפני הר־מלחמה, כאשר בממוצע לחודש היה היקף היצוא כ־143 מיליון דולר ברבע זה—נמבבר.

הגדרה ביצוא התעשייתי

היצוא התעשייתי (ללא יהלומים) הסתכם ברבע—בארם ב־192 מיל־יון דולר, לעומת 138 מיליון דולר בתקופה המקבילה ב־1973, עליה של 40 אחוז. נתונים הדר־מים מבבי מגמות בראים, כי ברבע הראשון של 1974 היהה רמה היצוא התעשייתי (לא כולל יהלומים) ב־כ־ל מיליון דולר בממוצע לחודש בהשוה לכ־49 מיליון דולר ברבע האחרון של 1973 ואף גבוהה מהרמה שלפני המלחמה, כאשר היצוא החודשי הממוצע הייה כ־64 מיליון דולר מיליו־ן—נמבבר.

יצוא היהלומים (לאחר מיסוי הסחורה) הסתכם ברבע הראשון של 1974 ב־140 מיליון דולר, לעומת 133 מיליון דולר בתקופה המקבילה אשתקד, עליה של 5 אחוזים. מחודשים האחרונים חל־מה עליה ביצוא היהלומים, לאחר מאבר־מבר—מאר הייה ירידה מסרת.

ירידה של 18% ביצוא פרי הדר

היצוא החקלאי (כולל פרי־הדר) הסתכם ברבע הראשון של 1974 ב־76 מיליון דולר, לעומת 86 מיל־יון דולר בתקופה המקבילה אש־תקד, ירידה ב־10 אחוז. יצוא פרי־הדר ירד ב־19 מיליון דולר ב־ינואר—בארם 1973 ל־56 מיליון דולר ברבע הראשון של השנה, ירידה של 18 אחוז. ואילו יצוא היצוא החקלאי הסתכם ברבע הראשון של 1974 ב־20 מיליון דולר, לעומת 18 מיליון דולר בתקופה המקבילה אשתקד, עליה ב־13 אחוז.

„חיש בנק״ שרות חדש של בל״ל

שרות חדש — „חיש בנק״ מי־ביצר להמיך בכמן ולבבות הפיתוח מרוב — מופעל עתה לבניין ע״י בנק לאומי בבסמר בנתים בארץ.

שרות הדרדש בנוסף (מלבות „אקספרס בנק״), מקיפל בבנקים רבים בחו״ל ומופעל מרלאכן: יר־לקות מצויד בבסרים מוראיים מי־איתם הוא יכול לבלא בעיתו אי מהבאר בבניף ולתת באמצעותם הוראות לבנק לבצע פעולות בע־איזה שונה, כגון הפקדת שיקים מחבבנק, הוצאת פרטי שיקים, ברי־צת הפכרות מהבנק לחשבון ר־פרעון המשכנתא שלהם, את הסמי־מים בפעיל הלקוח בהיבת הנוכרים מגדל המבוהבת בנמיק, אי מוסרים לידי פקיד הבירוקן אי הפקיד הנמצל בהתבבנה הבנק בבבע את הוראות בהתאדו של הלקוח ולי אחר כבן עולה לבוחר את בנמצי הארסיר הדרישים. מירהה זה חר־ך מהלכות ברכה בדיר הארבן זכן יקר.

קשה להיות צרכן

אקונומיקה אקונומיה

1. עובדות יסוד

זו שקרוזה בפיגו אקונומיקה היא תמיסת נתרן תת־כלורי. חומר זה אינו הריסה וצל כן יש לבי־הנ בו בחירות רבה.

תמיסה זו כוחרת בארץ לכמיה לשיכוה ביתי בריכוז מרבי של 3.5 אחוזים, בבקבוקי זכוכית או במיכלים פלאסטיים שצבעם כחול.

הראות החוק בנוגע לייצור אקונומיקה ושיווקה מוכדרות ב־תקן ישראלי מס׳ 261 כשנת 1964, תקן שהוכרז כרשמי זעל כן הוא מחייב.

2. דרישת תכולה

בהתאם לתוראות התקן מיהר לשחק לשיווק ביתי שני סוגים של אקונומיקה: * בריכוז רגיל, לא יותר מ־3.5 אחוזים ולא פחות מ־2.5; * בריכוז נמוך, לא יותר מ־2.5 אחוזים ולא פחות מ־1.5.

אם דרגת הריכוז הללו יש לי־ציין, בהתאם לתקן, לא באחוזים אלא בכשקל המהולש של כמות המלור הפעיל בכל ליטר של תמי־סה. הסיבה להראה זו היא אחד המדדות הכמוסים ביותר של מכון התקנים. מכן, בקבוק מכוכב של תמיסה בהאת בכיל 650־600 גרם אקונומיקה, בה סעם אימא לצרכן בבה הומר פעיל יש בה לליטר? תוצאה כיתיות וכרוכה של הגר־ראה הזאת היא, פתן אפשרות לכיתון בלתי בדיק (אם לחמר בטא בבריאות עליהנה) של הבקי בוקים הבוכים. סקירה קצרה של מדף הבדי הבקול באחת מחנו־יות הפירות הצבעי גילתה, כי חלק כן מיצרנים כסכן בעיא ה־סמנת „בכיל 35 גרם כלור פעיל״ ואינו מוכח לחסיף, כי ד־מהבה לליטר ולא לשקיסות הד גרמים של הבקבוק. היהה סבירות להדאה זאת כאשר הצרנים ונהלו להגליף את אריזות הכוכיות ב־אריזות הפלאסטיות בנות הליטר, כי כאשר עכן כך זחו הנשקל המוחלט הנמכלה באחוזים הזהים. אולם מובן שבהתכנות נטיה לי־טוב לבקמלים הקטנים יותר (ב־עקבות החתיקרה של הפלאסטיק ומלוייה בהדש של הנכוחות) שוב אין זה מוכיל לאיש אם יודע כמה כלור היה בקבל לו הכיל הבקבוק המוא קטנה ליטר דוקא ולא שש כאות הבילים גרם.

יש גם מקרים הרגים ומשעשעים בתחום זה, כגון אחוז „מלבי״ הד כמל 1300 גרם באריזה ולפי דברי היצרן יש בו 35 גרם הומר פעיל; ובשאלה השאלה שאין מתבקש עליה 35 גרם למה? לי־ליטר? לאריזה? (אין לבנשה שאלות בלי מבנה: כי שמרה לבדוק את הכלות האריזה הזאת יגלה, כפי שגילנו אנחנו, כי הוא כמיל 35 גרם הומר פעיל ל־ש נ־ליטרים...)

יוצאים מהכלל בערק זה של כיכון לאי־ביידוד־מר־כמה־בחיק: „כרי־לקן״ בגרצות „עבק ל־„הבן־לקן״ מוצרה „יוסקי״, באריזה הפלאסטיה בת הליטר, של כני אלה כמוון, כי הכהנה לכמות הנהבר הפעיל בליטר. אבל כוונת לידיד ומעשים לחות, לא הבדל זהה התכולה־המפוסה לזר הצרכנות של האריזה.

3. תכולה למעשה

הייה וידע כי כלור מאבד מ־ריכוזו בשקל הזמן, נקנו ה־הדגמאות לבדיקה בשתי הערות בעלות תנועה קרים צרה ומבוך לערב מסה, כדי להבטיח, כבל לר־אפשר, כי הסחורה מריה ומוך לא אבדה מריבוזותה. חוץ כל אמ־צר הזהירות, הללו הסתבר, כי אף אחת כן חדהבאות הבדוקות לא הכילה כמות כלור הזהה לזו הרשומה על התווית.

קרובים ביותר למטרה הי (ב־סוגיים הכמות המוצהרת): * „לבן קלין״ 29.5 גרם (32—35);
* „סופר לבן״ 29 גרם (35), עליהם באריזה זמרכות.

הזיק ביותר ממצותיו המצ־ורות הייה:
* „שלב״ באריזה פלאסטית 17.6 גרם (35 גרם).

במקרה מיוחד במינו נתגלה „אקונומי״ (ראה גלשה). מצוי־ה בכרכין של עצמו באותיות בגלות כי הוא מרוכז כשר, מרי אפשר. כי הסחורה מריה ומוך לא אבדה מריבוזותה. חוץ כל אמ־צר הזהירות, הללו הסתבר, כי אף אחת כן חדהבאות הבדוקות לא הכילה כמות כלור הזהה לזו הרשומה על התווית.

4. החוק מנטרל את עצמו

נזכיר שוב: הדגמאות נקנו בחנות גדולה ובעת שבשון הנקיון הפסח. לכן קשה מאד לתאר, שאכן הסיקו כל האקונומיקה הכוכות לאבד עד רבע מן הריכוז המקורי המצוצר שלהן (הכמה בעקרה זו ל„אדרבה״, שהכיל 25 גרם במקום 35 גרם לליטר). כמה כאן הייצור? שבע? שמונים? רבע אחד, במקום זה בכמה שוב להבטחה הנקון הרשמי ואומר: אני לא הנכחנתי כלל בעקרה־הבית הנקבל 35 גרם כלור פעיל לליטר. בנקבי הזיכה שהייצרן ישים כמות זו בנמיסה.

כן, ראין זו פעם ראשונה. הנקון הרשמי קובע בשתי מבלאות צעור־ות לתמארת, כי כל דרישות הת־מלה אינן מוגדרות אלא לצרכי ביקרת בבמפל עצמו ולעצאל כל מה שקרה אחר־כך (לא. הם אי־נם משתמשים במלה הזאת). הנקון אומר כך: הריכוז הנוקי חייב להמצא אך ורק בתוך המישה ימים ממרגד המלוי של הבקבוקים בבית־הרוקחת; הנוא ממשיך: שבדגים לאחר־מכן זי אם יש בחלות כי הוא פחות ממה שנרשם בתווית, אין לבמיה, כי הבמיה לדאוג להעמדת הנקיון שיטתיים של קידום עובדים. זייי בים גם לזרז את הסדרים לתב־כנות התנאים הסוציאליים בהבבר בכמקום עבודה לפשנהו ולהבור אריזה הסבודדה ניידות כחלק כתר־הליך מבעי של התפתחות ותתקר־מות:

* הכרחי שכל כפעל יקים עזות להפקה לקוחים ולימדי הבעיות הבתעודות בשעת חירום. יש להכין מחליפים ומכלאי מקום לכל התפקידים המרבדיים. לקבוע תכניות הדרכה ולטפח כוח־אדם ברמה מספקת לתיפעול הנסק גם בשעת חירום;
* כוח־האדם הבלתי בדסק ב־מים כתיקונם (בוער, נשים, פנס־יוברים, עולים בעלבי הקליטה הראשונים, סטודנטים וכו׳) מהוה „פוטנציאל רציני להפעלת הנסק האורחי בשעת חירום. יש לטפח כוח־אדם זה ע״י הכשרה מקצו־עית מתאימה, מתן תכריצים ל־יציאה לעבודה, והאבטת הטיר־קים ושמות העבודה לצרכים ו־לדרישות המיוחדות של עובדים אלה ושיובלם לעמדות עבודה מוגדרים מראש בשעת חירום.

הקנפים שנפגעו פחות

הדגדה מציגה בדיון המסכם שבמרוה של ענפי תעשייה הפ־ביעה בהם עקב המיום היוהה גמו־כה יחסית ושיעור הנכוחות של המובדים היהה גבוהה מהמוצב. בענפי המזון ביעור הנכוחה הי־גיעה ל־94—100 אחוז. בפרמצב־טיקה — 94 אחוז, בתמרוקים — 94 אחוז, בקונפקציה — 84—89 אחוז, בצבעים — 91 אחוז, בד־מכיה — 88 אחוז ובמייר ומצ־ריך — 87 אחוז. בענפים אלו בחלקם אחוז הנשים גבוה יחסית ובחלקם גיל העובדים גבוה מהר־ממוצע.

5. כמה כלור בע 50 אגורות?

סופר קלין (פלאסטי) גרם/ליטר:
שלב (פלאסטי) — 12
אקונומי — 16 גרם
סופר־לבן — 20 גרם
לבן־קלין — 22 גרם
אחרים — 24.5 גרם
המספרים הללו אינם כאמור, בשים לב לבעי־נות הסחורה ואילו גם דות בתמרות־הייצור ה אותו מפעל עצמו. א אפשר לעכוד על ס ברור:

* האריזה הפלאסטי ביותר את המוצר (ר ידענו!);
* אין הבדלים גדול תמורה שמוצים יצרני נים בעד 50 אגורות;
* זות זכוכית של תפי רגיל, מקבוצת המחיר יותר (כחצי לירה ל בדרך כלל הקניה זאו יותר של האקונומיקה.

כראי אולי להזכיר גורלו של הבקבוק לל עליו כתבנו בחודש זה צבר. אריזת האקונומ ביון כלשהו. נבדקה בבצע שויא מכילה 15 ליטר. פירוש הדבר כי תמורה הדי לירה הדרגה־8 גרם כלור מלא שזיצרן. ובבצ אגב, לא בשל ריכוז כי אם בגין הסכנה עב לבא. סיכון־הכר בוא תלונה בעניין זה לפ התחשיב, שנציגו בחל שיה לטפל בנעין בחוק.

6. כללי שימוש בסיסיים

החקן בחייב את הי כי „אין להעתמש בו לצמר, משי, חמרית ו מה יותר הוגנת יתר תוית של סופר־לבן: הר כי הנמל אינו ביסה וכן מבעיים ל מיוצר להלבנת, לחמ ולחיטוי. אבל, חזי נק לזכור כיום, כאשר ה הנקיון המחמאים (והי חיל להתפשט גם אב הוא גם מחמא והשפע זה בהחלט מסקנת את ומיטבי הכיתי. כן כ כי כלור אינו והלקיר־ט יצרן אקונומי מתב של תמוצר שלו מכבס ללא פנרגת רגיזנית, לדע חוק הזן בתחיות הבדק אם לחוק, הוא, כי אי הוראת־שימוש לקוח פלין לעשות אם ילד חחילה מן הבקבוק?

* בקרת בליטה: ? את זחלד מים קרים, ו האמבר, ולהמשיך רוטא
* בקרת הזנה (של ה כל חחמר רגיש אור) ? את המקום בים קרים ?
* אחרה נוספת, שש בכאון הנרבים האנגלי אין להשתמש באקונומ עם אבקות־הניקוי המק אסלות ולכיורים, כי ז שלי חחמרים יחד עלולו אדי־כלור מרעילים.

מרוכז כפול או מהול פי שניים

שלט ליד המעלית בבנין המוסד לביטוח לאומי — ירושלים

24 שעות · 24 שעות · 24 שעות

מבחר

לוריזיה

17.46 — „עולמו של הילד״ (ב״ל). — „טיפוח של יוצרי־ב״). 18.32 — „פרטים מצווי־ 20.00 — „מודשות״ — כי מ׳ מונים את זכן חיותנו. 21.00 — „הנואי המיר־ ל״ — „. ולמה מוכריות נדר ציודה״.

טלויזיה

מאת יוסי ביילין

ארגון שיחידי ישראל עדיין מלה על דרך הבלון, ודמתו תביעה לזו של כשדרי „המסך ה״ בדרום. ומחמה „קשה לה׳ יעודי״ (בכוחים של אברהם הארצי קלארשה, המתפקדו האחרון), שתוצג בערב פסח שום אקטואליותו. חזכיר יותר עכ. יהכון מהאשם הביקרי הוא ה אחרונה. בעל תחרגום ותתר שעשה מעיזותו של שלום שם סיפור קצר מאוד ולא משכ ה. עלי־מעגים קשה. היה לחיות

מלאכותיות שלמה בכל. בשפה חוק ובתאטרון. השפה הנכו ן לא ותמה תחליף לאידיש איות של שלום עליכם. הכשר היה קנאה ודיקלוסי. ורק עדי לילול יכאה כך. הנעיין בסלום ביטה קודשוב של חרים בהר ה הקאמרית ויתה נקיה ואלי ה בד אישה. קשה לתבין כיצד ילים אחרי בעמה. חלק מהם קים הנולים, לבצע הכנה כה ביות. כיתן שכל תצוגה של אחרון שיחידי ישראל. זוכה לי

קשה להיות צופה

הקרנה חוזרת רשאים הצופים שי עדיין לא חזו בהצגה לא לשבוח מול המסך הקפן בערב ובתקרנה החוזרת. אולי מהתרעננות זו וצי מה מכבה.

ד״ש מאודי גלר

הכנית ארוכה וטיבית והקדשה בסבבת לעבר לאודי גלר, כובש אירופה. לעין הכבלמה ולעינו ה כתפעלת של חני פינסקי, כתב שידודי ישראל באנגליה, ביצע גלר כמה כעשי ניסים כגון כדי פוף מפתעות הפעלה שתנים „פודים״. בוגד־ראיונגע בעצים הלוז ובעלה דנה על מצחו. גלר סיפר לצופים כי אמרגניו בישראל פיתוחו לעשות כמה מעשים שלא היו בתחום כישודיו, מכו „ניחוש״ הפצים שהיו בתוך אוגיל כמה ניסים (דקות אחרי קודם לכן פב־ רו אנשיו בין השורות והציגו ב־ אותם ארנקים) ותוא נעבה לתם רק כדי למשוך קהל ומשעתגלה הצעיון שגנו הכל כי מעשיו כולם בודיות יסודם. סרטונים שצולמו במכון סטנפורד הראו את הבדיי פות שאודי גלר יבא כמעט מדי בן. ראת המדענים שמכו גלין בו ידם.

קפסנים יוחד הוו ארבעת אנשי המדע הישראלים, שהמנהה צבי גורן, ביקש כהם להגיע את דעתם על אודי גלר, ועל הבדיקות שבי בו. פרופ׳ בדכון שפסקי כען כי אודי גלר בוחה על פכנסים ועל הוקים פיסיקליים ידועים. הוא הצד בו במריחות חוכר סמים על ידו ולא מתפעל מכוחר הר לפסיה שלו. הקים גם באנשים רבים אחרים. פרופ׳ האנס קרייסי לד סקן שבהיומים אינם מסוגלים לחזור על מעשי עצמם בקביעות. ובכביעי החוגים של אודי גלר אומרים דרכני. הבדיקות של בכון סטנפורד לא מיכנעו אותו כיון כלא מוחתר בהן פסיכולוגים ר־ בתני פיסיקאים אינם מתאימים לבדיקה אלמנטים פסיכולוגיים. ד״ר הימרמינה הידה שאין הוא יכול לשפט על יכולתו של גלר מכרחק ובאמצעות סרטוני טלי וויזיה. ופרופ׳ צמוס מכרסקי אמר מקשה לו לאמוין לגלר בשל עב־ רו הכתעתו ומפני שהוא היה סר־ תף פעיל בהכנת ניסוים כנעשו בו. ההקרים האמרו ביכולתו עדי לפני כחולי בבדיקותיהם.

הקסנים כתיארו את מעשי אר־ לי גלר צולמו בדיים לא מקצוי עיתון. הקשה היה לתרמים בהם את הנושים. אבשי המדע לא הסי כימו לקבל את הסרטים הללו כפי הות מלכתחילה. אך כאמו מאוד לתוכיח זה לה כמה הם בדקים בהתנגדותם לגלה, או לאמתת ב־ מעגורים בלפיו. היתה זו הכנית חיון ללא רכנה, ללא עניין, ואף ללא בסיס הכרחה ביסבב. עדכי אינו אינו חייבים לדעת מראש מתן בדיוק תוכנות כל כל חסרי תמרים. אולם לא קשה היה להם לבחון מהכנעים לה יסכרנו לתרי יהם את הסרטים, וכבלים אדם מתלחצים מאדי גלר. אולי יזעו את הסרטים לפני סרטיה בדיון קודם לוהראי כהוי מתעניים על הרעיון.

דוקא השוודים

אין לי מלל בעיתוני הסוכנות הראשונים בפסיבלים. מכם תתי ביטכני כמהצעה. בתם ביחוד ההרות הארוכיות. בפרקה כי מה הענקרי לוקמאיים. בעלי „חר 42״ את הסנים הראשון. לי חלוניים. בעלי תעיבה הבהרה. את הבקוב הכנו, ולא. כלומר לי „מרחה״ את הסנים הכלילי. אחר־ ון פסיבלים כלילי רבים בעולם הגדול הראשון הקבוצתה הוה עלי לתכון כסי כבנאלי יותר. מדי בלבד לי תביכנים הנלהה של הכוכבים הבבדים. הרחי בוכן לתכון הא הלהתם לי הכיפים אילו כתרו בסיר האבלי. לבסל. אילם בתרן היה דבירן נעו כדי להתם מחסרות הוחדרה מתדבקו על פני הכרות הבוחדרות ובעבו סיתן הכיבוטונים ציבדי את סיון הבנאלי יכר אל הסנים הראשון.

מי יהיה הרמטכ״ל הבא

(המשך מעמוד 7)

על הבטיחה הנמרשי הדרושים לו לבולר הבקרה בעבה. אנשים בעלי רים גם בנסים לקבל החלטות נדי הת יהור מאבר אנשים מבוגרים יי הר. שהם בעלי־נסיון ולפיכך מחר שבים ובקולים יותר. הרי ידוע, כי לא אתת דוקא החלטה נעוה של קצין הוא שהחדרה גדולה בל קדב.

בחיל״ם מאמר, ניסו לבטאה את הכילוב המתאים בין גיל בעלי לי בין תנסיון הדרוש. שגם אותו אפר שר בחיה ומל לרבים בפרקי זמן בדרגים. אולי בראש כך קבע בחיל״ם בקרי זמן מינימאלים ערלו תוכית ולחה לחיקה לבוגה. פרס לחיכות בין האלופים בגון ישרון, שהוא ענין שולי מאוד בחלוקה, אין כל ראיה לגבי כי שהיהם הבוגרים הבתירהם של בפקדי בחיל״ם בחלוקה עצמה.

בדום כך אולי כה רגישים עתה בחיל״ם לבקורת עובתתה כעל גבי הלהנים של הנעבה בצבא. יהוי ביבי הבלקה נוכח עד כמה הי אלים בעשה בחיל״ם. ואין לזקוף זאת לחובתם אלא לטובתו של צהל״ל: פרטם, צהל״ל לא קבא על כמריו מזכן שהם עובו אה הטיי דות הטפיל. הוא הנקדם בבל ההחמים. אותו יצרן גם הרגיש אה הנבדה. בבלחמה יום הכפרים התגלן הבפקדים — אלה שמרגים ובהם כי קדבו בהר כדי, כמיכל — כבנלים. הבפקדים בנשקידי בגדים, בהרים ולפקדי אבלות. עלו תוכית ולחה לחיקה לבוגה. פרס לחיכות בין האלופים בגון ישרון, שהוא ענין שולי מאוד בבלחמה, אין כל ראיה לגבי כי שהיהם הבוגרים הבתירהם של בפקדי בחיל״ם בבלחמה עצמה.

בדום כך אולי כה רגישים עתה בחיל״ם לבקורת עובתתה כעל גבי הלהנים של הנעבה בצבא. יהוי ביבי הבלקה נוכח עד כמה הי אלים בעשה בחיל״ם. ואין לזקוף זאת לחובתם אלא לטובתו של צהל״ל: פרטם, צהל״ל לא קבא על כמריו מזכן שהם עובו אה הש

דברים

ממשלה אחרת, אך לא בחירות

הקרע המצטבר במפלגת העבודה ובמערך השכה בימים האחרונים מלב רבים את המצב הכלכלי והצבאי המחמיר, כאלו עתידים אנו לחיקלע בעתיד הקרוב נוסח התפטרויות בזירה המדינית הגלוי באלית והבין־ערבית. בין אם יוכר הרע באמצי קיסינגר וגרומיקו ב־עג ין המשך ההפשרה בהצלחה בין אם יצלו על טרשון, ניתבע לשלם את המחיר המלא בעד תוצאות כלתמת יום־הכיפורים תוך מאמץ לדחוף אותנו פחות או יותר לגבולות 4 ביוני 1967; הגבלמנו הפנימי הפקיר אותנו מאז עוד גרע כמשקלנו.

לעומת האודיסאצה האמריקאית קצר, היטים על ישראל כי בדבר ראשון במלה במזרח התיכון תחזרת מצדים של סאראאת ל־מעמד מרכזי בציבי האמריקאים; על דבאלואציה של כמנדנו אף מעיתה עיסקת הפנטוכים הנפט עצומת המכדים בין אשינגטון לסעודיה, ששליטה פיצל איננו בטבנה, כידוע, עם המתנים כלפי ישראל. נוסף על כך גדלה והו־לכת, לדאגתנו, המתיכה הערבית והבין־לאומית בכיתון מדינה פלשי תינאית שלישית בראשה יאסר ערפאת שטרם הבהיר כוונותיו לגבי גבולות נובמבר 1947, ולעד כת המתיכות היחסיה־ של נשיא מצרים גוברת שותפות האינטר־סים הסודית־ידרנית למען ותחשת בסיגתנו בצפון ובמזרח, תוך הת־גרויות מסלימות.

עם כל הכבד והחשרכה לתגר־שת המתאה, מגרפו אזרחים רבים מאדיאותם לבדעות פוליטיות, ר־עם כל האופטימיות של שהחיי הנתחדשות הנבדתית בקרב אנשי הטכאל במפלגת העבודה ובמערך קשה להגיה כי בהצב הנוכל הנמ־סוכן בזירה הבין־לאומית ידיעו לתצביע על מצע ברור (פרט אולי ל„מקרי״) במקרה של בחירות נרשות, ובגלל המכוכה בתותחי פנים וחוץ כאזה ספק אם רצוי לפזר את הכוסת שלושה חדשים בלבד לאחר שבוצרת. אולם דבר־זה אינו צריך למנע נסיון של התצבעות כלשהי וחידוש האומ־ר־ישה, שנעגה בעקבות הנתים הקואליציוני הכמוסך ומלחמת ה־חציבות בעמדות היכים האחרר־נים, כל יד כיתון בכלמה חדשה, עם כל הקשיים הכרוכים בשיזול שותפי הקואליציה.

ראש הממשלה גולדה מאיר הודתה בדברים שהסמיכה בטרכז הממלכה, כי אולי טעתה כאשר לא סיימה את שלחוותה וקיבלה את דין התנועה בדבר תקופת כהונה נוספת שרב מלחמת יום־הכיפורים, וזמנה כי הצדק עמה, בלי לטעם בוכיותיה הגדולות בכהונה הרמת לפני ובאו קיום המדינה ובלי לערער על עיקרי מדיניותה בתקופת 1967—1973. ואם כי במלחמה האחרונה שוב הוכיחה את כמיגוהה ופעמה ב־מבצע עלון, הרא שגתה, כראה, פעם נוספת. שעה שהחרה כמה־פטרוהה בתחילת החדש שעבר. גם מטה דיין, שלזכותו זכויות גדולות בהעקידו הצבאיים ואבד־רוהים, שגה בהשחיית התפטרותו ובעיקר בשובו להפקיד שר הבט־חון בעת כינון הממשלה לפני ארבעה שבועות. שכן גם פרישה ארעית או מעבר לתיק אחר לא הוי מוחמים את הגולל של הקריי־רה הפוליטית שלו.

בשעה מאחורת זו פדיין יש לפשות הכל כדי להציל את אחד דות הממלכה, אך יחד עם חילופי שר הבטחון (בלי שהדבר יפגע שיתוף דיין בקאבינט הבא) מוטב — לטובתה של גולדה, לטובת הממלכה, הציבור המדינה — לי־כנס ממשלה בראשותו של ראש ממשלה חדש, עם שר בטחון אחר ותוך כינויים ארשיים נוספים. ב־שום פנים אין לקבל את הסיפון, כי ללא המשך כהונתה של ראש־הממשלה הנוכחית הכל אבוד.

ש. שפיר

ברה״מ והיחידה הפולנית

זכותה הלגיטימית של ברה״מ היא להעלות במערכת הבטחון את התביעה שישראל תתיר ליחידות כוח הזירים של ארם מארצות אשר אינן מקיימות אתנו יחסים דיפלומטיים לחיכנס לאזורי שלי־טתו של צה״ל בסיני. אולם בו בזמן זכויה הריבונית של מס־שלת ישראל היא להתבצר לכבר־סתם על היחידה צבאית של אר־צות אשר נקטו ונעקטות עמדה חד־משמעית, פרו־ערבית ועוינת לישראל. ממשלת ישראל רשאית אפילו לראות בנוכחותן של יחי־דות צבאיות של מדינות כארגד־נטיה ופולין סיכון בטחוני מכוים ובהיאי פריצה בגבהה כמדינה רי־בונית. הנתינה במצב של מלחמה עם מדינות ערב.

נציג ברה״מ באים ״. מאליק הגדיר אמנם עמדתה זו של ישראל כיתלי של „חנפה גדולה״ מציידה. אולם אנחנו הערגלנו כבר בעבר להתפרצויות הנסות של חבין האסכולה הדיפלומטית של סמאליק מלוטוב. אין לקוות שלפת זיקנה ישכח את אשר למד בנעורה.

בסופו של עניין ניתן לומר ש־ברדים מסוגיות, למעשה, לא בכ־ניהם של חיילים אינדונסיים או אנאים לאחרי שליטתו של צה״ל אלא בהכנסתם של חיילי היחידה הצבאית של פולין. הכפוף למעשה לפשרד הנגנה הסובייטי. בדרך זו מבקשת מוסקה להכניה בעקי־פין את נוכחותה הצבאית בסיני באמצעיתה של היחידה האלגית. אולם המביטים יכולים לתגיע ל־מסה זו בדרך פשוטה ויעילה ייתר מאשר התפרצויות של יעקב מאליק. פולין ניתקה אחרי מלחמת ששת־הימים את יחסיה עם ישראל בטל צייתנותה המאולצת לממש־לת ברה״מ ולא בהתאם לאינטר־סים הלאומיים של העם הפולני. חקרמל יכול כבת להחליט שפר־לין תחיכת בהתאם לאינטרסים של חבר העמים הסוציאליסטי המלר־כד בהנהגת ברה״מ לחדש את יחסיה עם ישראל ואז לא תוחיה מניעה לכניסתה של היחידה הפר־לנית בכוח הזירים של ארים. לי־עשת המתוק בידי בחיל.

דב אפל

מכתבים למערכת

נגד הטלת האחריות המיניסטריאלית

חלק מחברי הכנסת נערכו לי כלהבה להחה דר הבטחון. לי דעתי, כלהבה זו אינה חובבת. לי אחר וכי שר הבטחון ציי הודעה בכל הקשור לבד האופרציה־צבאי התבריאה לפיזורי שר הבטחון על יסוד „האחריות המיניסטריאלית״ נראית לי ככבירות לאור הנסבות הבאות:

1) בעית האחריות המיניסטר־יאלית היתה קיימת עם הוקדש כמדינת מסה דיין כשר בטחון בעבר כלה המחדשת, ולמרות זאת קראו לו מוסדות הממלכה להחזר בו בי־התפטרותו.

2) מסתחור „פרשת לבון״ אנו למדים שחלק מהאנשים המתבטאים לשר הבטחון ובכהל תמכו בשר הבטחון פעמים לבון ואת לכרות מחליטו הבטחוניים, וכידוע גם את היה מחול מדיניני ולמרות זאת ראו כסוכל את הדחת השר לבון ע״י ראש הממשלה דוד בן־גוריון ותהיתכי לשאלה „מי נתן את הר הנראה״. מבלי להתייחס לאחריותו המיניסטריאלית של עצמם למען.

הדחת הרמת אגרנט עדיין לא הוביאה מסקנות סופיות. נראה לי שיש לחכות לתוצאות הסופיות ד־אין להסיק בענין כתוך ירידות פוליטית. דרוש שיקול מעמיק לי־אחר דיון ובירור לגופו של ענין.

תל־אביב יהודה זיקן

על יחס „דבר״ לשר הבטחון

מאמרי המערכת הרצופים כדי יום ב„דבר״ בקשר לדו״ח הביניים של ועדה־אגרנט אינם נראים לי כהערכה אובייקטיבית של מסקנות הועדה, ובייחוד ביחס לשר הבט־חון. הביטויים כלפי שר הבטחון הם בוטים ומסקנים מדי ובעור־ים פלאות. אפשר היה לחשוב ש־מערכת „דבר״ היא בעלת סמכות כה גבוהה בעניני בטחון ובפעולות האחריות הפרלמנטרית או מיניס־טריאלית שאין לערער כלל על כש־קנותיה.

ועדת הקירה שבמגמתה להעור את אמון ניהול המלחמה כראש־ה ערם סיימה את עבודתה. בחרי־ה מדוכבת כאדים בלי סמכות עליהם. מחר היה לקחת שמשר־נותיה יהקבלו ללא שורדין. הובה על כולנו לחנוכ בתאפסות ולא לבנות את הדברים. כאשר פדיין המלחמה עוכדת בשער ואין ד־דעת מה ילד יום.

אחרי דו״ח ועדת ריתקון היתה ברורה ההתיחסות לדרגים גבוהים במשרדי הממלכה בקשר לסכני תפחתנה ואף לא שבוה אחת נפ־לה פראשם הם לא באה דריכה הקיבה לאחריות מיניסטריאלית כפל דפי „דבר״. גם הכטלין ה־דיפלומאטי ביחסים עם מדינות אפריקה והתהוים אחרים לא נדון בעתון מבחינת האחריות המיניס־טריאלית. רק ביחס לשר הבטחון באה דרישה תקיפה להחזור עד לפני שנסתיימה הקירה של ועדת אגרנט כפרסמה רק דו״ח ביניים שאין בו מסקנות מכריעות לגבי שר הבטחון.

מתקבל הרושם שהפעם באה לי־ביתי האיבה רבת השנים, מכך אנשים אשר לא ניתן להם להגי־ים את כאיפותיהם במסגרת ה־כי הכרזה הפוליטיים הקיימים. אבל קיימת כאלה. מדיע קפנה עורכת „דבר״ על הפגלת הנאת בחיית „דבר״ כלי ביטוי כללי כל המפלגה. לדעתי, חייבת היתה המערכת לשמור על אובייקטיביות ולהמשיך לפרסום הדו״ח הכלא גל־המלצות הממשלה בקשר לביצוע המסקנות.

בנימין א. צור

תגובת המערכת: עורכת „דבר״ לא קפצה על שום בגלת. היא סברה שיהה לשר הבטחון חיב ללבה — וכי גם לא תהיה לו ברירה אלא ללכה — וכתבה את הדברים עיד לפני ס.מבלהי לכזרה זה...

אבר להעוזאה גם דו״ח ויתקון, הרי הכתב פעמם אינו עכר מה היה כתוב בו. וכי הדיה למעשה זיכה אפילו את הדרג המקצועי מאחריות. אבר לאחריותו של שר הבטחון לניהול ויהסים עם מדינות אפריקה — הרי שאם ועדת חקי־רה תקבע כי הדבר קרה בגלל אשמת שקידים של משרד הבטחון — „דבר״ יחדש את התפטרותו המידית של הבר.

משרת שר הבטחון – פיקציה?

קראתי ברוב עניין את מאמרו כל הבי אשד „המאבק על מדיל הממשלה״ („דבר״, 5.4.74) ובזבי בטמי. אבן המאחריות בבד פנייני הבטחון, איננה מוטלת על שר הב־בטחון, אלא על הממשלה כולה. איננו מעמת שר הבטחון, איננה אלא תואר כבוד בלבד.

לעניין אני מביע:

א) לבטל את משרת שר הבט־חון, כשום מחיא איננה אלא מיקי־מה. המלה בוקר למשלם המסים.

ב) לפטר את משה דיין כ־בעטים על קבלת מעמדות ב־מסגרת כיא. כשום שהשבר נעשה בתום לב.

ירושלים של יצחאל שרבבה לבה ירושלים

דבר לתקלאות ועבודות עפר

מדור פרסומי

יצוא הבוטנים יכניס 5 מיליון דולר

מאת מ. יסוד

יצוא הבוטנים, משנת 1973/74 יכניס כ־5 מיליון דולר פריב. לי־שמת 4.25 מיליון דולר בעונה ה־קודמת. לכרות הקטנת המשלוחים בגלל צימצום שטחי המרע ואבדן חלק מחיבול בעת הבלחמה.

הפליה בהכנסה נובעת מפליית מחירי הסכירה באירופה, שהיא תוצאה של עליית המחירים הכלל־לית בעבורי המזון. הביקוש ל־בוטנים הישראליים בשוקים עלה על אפשרויות היצוא, במשך שנת המיון וביצוע המשלוחים. באר פרות רבות מצד קונים להגדלת הכמויות. אך לא היתה אפשרות להיענות להן. היצוא הכולל של הבוטנים בקליפה הגיעה ב־8000 טונות ועונת המשלוחים תס־תיים בסוף אפריל. בדרך כלל תגאם קצב המשלוחים את הגדר־חיבויות בהזיזים. פרט לפיזורים לא־משמעותיים בעיתה של המל־חמה.

מגדלי־הבוטנים זכו השנה ל־הכנסה נאה משעותיהם, למרות ש־חלק מהיבול נשאר בשדה. כיתן יצא־אפשר היה לבצע את הלקט מחמת קשיי המלחמה. לעומת זאת נגמה הענף, כרגיל, מהשובות ש־אין הוא עוסק ביצרת הצלולה להתלקל במבחירה ולכן יש בידו האפשרות לחיכנע מנזקים כבדים ע״י איחסון נאות ומיטבי המשלר הזה.

המגדלים אף נהנו, כמובן, מ־שהות הבוטנים המובה. עצירה היה בבה הכנה לאחר הבצירה אשת־קד. עד לראשית הדגש זה קיבלו כבר רוביה המגדלים תמורה זכ־ית של כ־2000 ליש לטונה. לעומת 1200 לירות בתקופה הבקבילה אשתקד. בדו״ח הבוצעה לייצור ושיווק בוטנים נמסר, כי לפי הער־כתה תוכל להגיע הכבוטנים זכ־יים למגדלים תגן תרדם אפריל. בדו״ח נאכר, כי ככל כיתקן יהיה בעתיד להגביר את קצב המיון ו־לבצע מכלותי יצוא גדולים בתקופה מוקדמת יהחר. ניתן יהיה לשלחה למגדלים חלק גדול יותר מתמו־רה הסופית. בפרק זמן קצר יותר.

צימצום השטחים בעונה שעב־רה גבע בחלקו מהמחסור במים ו־היה חשש, כי לנוכח התוכנית ל־קצץ השנה 10 אחוזים בכמויות המים לחקלאות, תהיה נסיגה גר־ספת. בינתיים הסתיימה שנת גשר־מים ברוכה, בכל הלקי הארץ, ו־צרכות־המים ביטלה את תוכנית קיצוץ מיכסות המים. חלק ניכר מהחקלאים עשוי, אמנם, להגדיל את שטחי הכמונה, בעיקר בבצל, אך יש סימנים טובים שיתחול גם עליה בשטחי המרע של הבוטנים.

בפגישות עם הקלאים בכנסים של מגדלי הבוטנים באחדים ה־שונים, הוגבר, כי החוב הרחבה בהיקף שטחי המזרע. הבוצעה מיי־הסת לבן חשיבות מרובה ומשווה ביב בשטחים מסחריים גדולים יבול של 500 ק״ג ויותר לדונם. ב־מחירים הנכונים לכל ק״ג לקט וכל ק״ג מיבול. השחה, משמעת קבעת לגבי רמת ההכנסה המלולה מיחידת־שטח.

בחליכי הביבול, הוריעה והסיפיל בסדות, בבמה להימנע מביזבוז והוצאות מיותרות. כיול קפדני של כלי־הזריעה. יביא חסכון בזרעים יקרים. בדיקות קרקע לקביעת רמת הזרחן והאשלגן פעורות להוכיח למגדל שונתיתם מיותרת בכלל. או שאפשר לתת מנה קטנה יותר מהמתוכנן.

המרעה ממליצה גם להרחיב את השימוש בחכשירי ביקטור, כדי לחסוך בהוצאה אלטרנטיבית על חנקן מינרלי בטיעור 50—60 ליי לדונם. וכמובן, יש שוני הדומי כאשר ההוצאות מתחלקות על שטח מגיב 500 ק״ג לדונם, לעומת זה המגיב רק 300 ק״ג. יש לתמוך לגמגם פערי היבול הבהיבים בין מטע למטע ובין חלקה לחל־קה. הגדיל הוכיח את כיפרו לה־ניב בשטחים מסחריים גדולים יבול של 500 ק״ג ויותר לדונם. ב־מחירים הנכונים לכל ק״ג לקט וכל ק״ג מיבול. השחה, משמעת קבעת לגבי רמת ההכנסה המלולה מיחידת־שטח.

ישנה גם אפשרות להחזק פרש בבים, גלי לפגוע בסיגי יבול. המסכנן במים מרגשל בצאה בספיית פחותה ואפשרות דיל את חשטה, בלי לוסמה אנשי שירות השדה במיגוע מקרו באורחות. כי במשקפ אחרים שוגים הגיעו לאחים 400—430 מ״ג מים לדונם קוים 600 מ״ג אותם ראי להשגת יבול כלכלי. במשקה ובמנת המים המקוצבת (כמו בגורת אשתקד) לא מעמה חיבול, שהגיעה ל־400 ק״ג. כות עלתה בגורה בלשם. אפרי לא כבל מכתמרים יידעו המגדלים לספק את לספק בגורה מתוכננת ויעיל יותר. כי אפשר להשיג יבו ובבל איכות גבוהה גם מים קטנות יותר. כאן חשוב לרשות הגדרכה הר שתתריר לכלל המגדלים ה־גידול הנדרגיים ואת תורת מעש הנכון במים.

משפחות רבות מתקיימות מעבודה במיון/הבטנים